京城日報
五月二十七日（木）
夕刊
編輯兼發行人 見島吉治　印刷人 小川三之介
發行所 京城府太平通一丁目 合資會社 京城日報社

寄贈 12.5.3 帝國圖書館

銘酒 寒牡丹

天皇陛下の行幸を仰ぎ 盛大に擧行さる

海軍記念日祝賀會

【東京電話】無條約第一年を迎へ感銘も新たに海國日本が世界に誇る海軍記念日祝賀會は芝水交社において 天皇陛下の行幸を仰ぎ盛大に擧行された、この日午前十時水交社内に水交社社長米内大將、副社長島田中將、祝典委員長山本海軍次官、以下關係委員その他官民一千五百名參列、各海戰で戰歿した護國の英士を合祀する同神社の祭典を執行した 天皇陛下には午前十一時三十分宮城御出門、御先着の高松宮、伏見軍令部總長宮、閑院若宮、久邇宮各殿下を始め奉り各大將、各軍事參議官、林首相以下各閣僚その他諸員の奉迎を受けさせられ、同十一時四十分水交社に着御、米内社長の御先導にて便殿に入御、林首相以下親任官、同待遇、日露戰役從軍唯一の將官坂本俊篤男、島田副社長、山本委員長等に謁を賜ひ正午祝典會場に臨御、米内社長の發聲で 大元帥陛下の萬歳を三唱後 陛下には御祖來な海軍料理に御箸をとらせ給ひ、日露海戰當時を偲ばせられた、終つて午後零時四十五分双葉以下の東京大相撲を天覽あらせられ、午後三時五十五分諸員奉送裡に水交社御發、宮城に還御あそばされた

本府及び地方廳を合し 七千名突破の增員か

半島の全面的な躍進に伴ふ 事務の繁雜に對處！

半島の全面的躍進に伴ひ本府を初め各官廳官公署の事務は繁雜となり、これに適應對處するため本府及び地方廳は年々人員を增加してゐるが、尚は不足を來す現狀にあるので本府及び所屬各官署では官制の改正を行ふべく目下審議室に案を提出して愼重審議中で、本月末までには審議を終へ法制局へ廻附、七月一日から實施すべく準備を進めてゐる、この官制改正によれば勅任官七名（法務局四名でこれは地方法院、京城覆審法院檢事局長一名、鑛山局技師一名、本府土木課技師一名）奏任官七十二名、判任官千七百九名で、判任官以上は實に千七百八十八名に達してゐるが、これは本府及び遞信、鐵道、專賣等の第一次所屬官署の判任官以上でこの外地方廳、卽ち國費によらざる道廳、府廳、郡廳等は含まれてゐず、地方廳を加へると判任官以上二千五百名を突破しこれに雇員、傭人を加へると優に七千名を超えるものと見られる

支那側に誠意なく 主張は正面衝突

油頭事件及び稅警問題への我が抗議を一蹴 大使館當局は憤激す

【南京廿六日同盟】國民政府外交部は二十五日の日高代理大使の抗議に對して何等回答をなさないのみならず、二十六日夜に到り突如油頭事件、山東稅警問題の眞相なりとして事實無根なる發表をなし、我が抗議を一蹴する態度を明示した、かくの如き支那側の態度は全く不遜といふより外なく、支那側に圓滿解決の誠意皆無なることを暴露するに至つた、かくて日支双方の主張は全く正面衝突し、今後の日支關係に重大暗影を投ずるに至り、大使館當局は外交部のこの不誠意な態度に憤激し、日高代理大使の如きは「**支那のやり方は全く不愉快である**」と痛憤してゐる、同大使は近く第二次の嚴重なる申入れを外交部に對し强硬なる意思表示を行ふ筈である

兩重大問題につき 支那が相違の發表

【南京二十六日同盟】國民政府外交部は二十六日汕頭事件及び山東稅警問題の眞相なりとして我が方の調査と全然相違する左の如き談表を行つた

一、山東稅警團には從來から稅警、分遣隊が駐屯してゐたが、本年二月財政部では大部分を濟南に移遣せしめ別に稅警團五ヶ團を派遣した、これは食鹽密輸防止をはかるため兵力を增加して實力を充實したのみである、然るに日本の一部論者はこの意味を解せず、遂に青島市政府に抗議を提出撤退方を要求すると共に青島日本總領事館は一再に稅警團が朝鮮人を虐待したと事實を捏造し、他方山東省政府、青島市政府に對して盛んに示威的非難を加へ敵意に事を構へんとする態度をとつてゐるのはまことに遺憾である、中國の武裝部隊が領土内自由に移動、駐防するは勿論外國の容喙を許さず、苟も稅警の職は密輸取締に止まるもので毫も不法行爲なし

二、汕頭事件の青山清氏は警察規程による移轉證を所有せずして二十二日第二分局所轄の御刑洋……

……行二隊に強行居住し、警察官員がこれを阻止したるも肯き入れず、却つて巡查數名を毆打負傷せしめたり、仍つて警察は該本人を本局に連行、次いで市政府に移し、日本領事に引渡し、同時にこれが處罰方を要求したり

以上は現在までに接した報告内容で、更に事情を詳細知るため外交部は陳領特派員刁作謙氏に對して昨日一切の事情を調査するやう命令した、正確な事實調査に基き速かに適當な解決を得ることは困難でないと思ふ

松本慶北內務部長

今回の異動により慶北内務部長になつた松本三郎氏は靜岡市の産で大正六年東大卒業、總督府事務官、警察部長などを歷任して昭和六年十二月警視廳刑事部長となり五・一五事件によつて休職、引つゞき退職し今日に至つたものである

各方面から注目の 朝鮮工業組合令

既に脫稿、その骨子

半島の各種工業は近年著しく勃興し來たりもすると企業濫立の弊に陷り將來の發展を阻害するので、この弊を防止し他面内地工業との調整的發展を期すると共に、半島の生產及び販賣條件を改善の上適地適業の適否に即り個々の事態に應じ統制を行ふため、本府殖產局は過般來朝鮮工業組合令の制定に着手し既に脫稿してゐるが、目下商工省は内地で施行してゐる工業組合令に一部改正を行ふべく準備を進めてゐるので、これが業界に與へる影響その他の動向、推移に照らして調整、その結果により近く商工省の同令改正を待つて、これに順應し、朝鮮の特殊事情を加味した工業組合令を公布實施することゝなつてゐるが、同令の骨子とも見られるものは業者の施設による共同利益、既に中小工業者の施設による加工、販賣條件及び利用等の經濟事業を行ひ、大企業の有する利便を享受する外檢査、統制、金融、營業指導、調査等の施設を行ひ、一方に於て は内地業者との輸出入の協定等を行はんとするもので、その業種は人絹、マッチ、肥料、窯業、莫大小等十數種に及ぶもので、この結果は半島工業界發展の根本的法規として各方面から注目されてゐる

對支借款利拂 再投資を協議

【東京電話】外務省では二十六日午後二時興銀、鮮銀、台銀、第一任友など對支關係業者代表者の參集を求め外務省側より石射東亞局長、上村第一課長、大藏省側より湯本理財局長、梅北國庫課長等出席、對支善借款整理問題に關し懇談を遂げたが、その中心議題は最近有力方面において日支經濟提携の一方策として目下整理されつゝある善借款の利拂を再投資しては如何との議が擡頭して來た實情に鑑み之が可能性について協議したものである

特議に提出する 政府の重要政策

【東京電話】政府は特別議會に提出すべき政策を決定するため各省から政策案の提示を求めてゐるが各省側で特別議會に提出を希望してゐる重要政策は大略左の如くである

▲大藏省
關稅改正關係法案、貯蓄債券法案

▲商工省
燃料關係法案、製鐵事業法案、貿易調節關係法案

▲農林省
農地法案、農村負債整理法案

▲內務省
國民健康保險法案、商店法案なほ前內閣以來の懸案たる電力國家管理法案及び義務教育年限延長案や去る七十議會で審議未了になつた商法中改正案の如きものは、特別議會の會期が極めて短い關係上提出を見合せ通常議會に讓る方針である

警察部長會議

【東京電話】最後日の警察部長會議は二十七日午前九時内務省で開會、社會局關係の左記指示事項につき質疑應答を重ね、同十一時法相官邸に參集、宮城檢事總長の訓示あり、正午鹽野法相招待の午餐會に臨み今次の會議を終了した

指示事項

勞働者扶助法規の勵行▲產業災害の防止▲退職積立金及退職手當法の施行▲勞働者募集從事者の許可▲健康保險事業▲協和事業

大藏事務當局の 豫算編成方針

物資報告の外は新味なし

【東京電話】國防充備、生產力擴充の方針を繼つて膨脹を必至とする明年度豫算編成については政府に於ても頗る苦慮してゐる模樣であり、大藏省では六月初めの閣議において明年度豫算編成方針を決定すべく準備に着手してゐる、而して大藏省事務當局においては各省の新規要求提出に當り、物價政策上の見地から各省豫算につきこれが實行に伴ふ物資の數値を調査するため豫算實行上所要物資を報告せしむることになつたので、編成方針決定と共に物資報告の方法を各省に指示することになつた、なほ編成方針の内容については大藏省事務當局において次の如き意向を有してゐる

一、豫算歲入增加

中央地方を通ずる全面的統制强化に依り增稅額は大體本年度程度にとどめる考へであるが、他の普通歲入については各省においても極力これが增收策を講ずること

一、一般特別兩會計調査

特別會計は一般會計に比すればなほ餘裕を有するので一般會計援助の建前から兩會計の調査について更に檢討を加へ、一般會計繰入額の增加を圖ること

一、既定經費は極力これが節約を講ずるは勿論なるも、新規要求については嚴重査定を加へるところ卽ち明年度豫算編成方針は物價によるその要素を除いては格別新味なく、既定經費の節約についても從來の例に倣つて多くを期待し得ず、結局新規要求をどの程度に喰ひとめ得るかが編成方針の眼目になるものと見られ、自然增收一億圓と見て合計二億圓程度の公債增發を要せずして歲出の增加を防ぎ得る譯で、財政當局は極力この限度に豫算を膨脹することに努力するものと見られる、しかし愈よ第二年度に入ると國防費の增大、產業擴充に要する經費、國民生活の安定に關する經費などを初め、物價高による豫算膨脹などの趨勢は到底この限度内に歲出の增加を阻止することは困難と見られる、從つて明年度は物價、公債兩政策を初め經濟上の諸政策と豫算膨脹とはいよいよ矛盾に逢着することは必然であるので、豫算查定の過程において諸種の難關が豫想されその成行は頗る注視されてゐる

蘇兵約五十が 又復越境す

【新京廿六日同盟】關東軍發表＝滿洲國領內およそ百米越境、攻擊し來り折柄、國境附近を警戒中の滿洲國軍廿四名は果敢にもこれに應戰し、交戰卅分にしてこれを擊退せしめつゝあるが、またまた廿六日午後一時頃綏芬河南方凡そ十キロの第十八號界標附近に砲を有する蘇聯步兵凡そ五十が不法にも滿洲國內に侵入、目下引續き同地附近を警戒中なり、この白晝堂々行はれる蘇聯邦の明瞭なる不法越境に對し滿洲國側を極度に憤激せしめつゝあり

現地共同調査を 支那側が提議

わが方は愼重考慮中

【廣東二十六日同盟】中村廣東總領事は二十六日午後四時省政府秘書長歐陽駒氏と會見、午後七時半まで凡そ三時間半に亘り事件解決に關する折衝を行つた、その結果歐陽は中村總領事に對して今回の不法事件は何等計劃的行動に非ず、全く偶發的事件で支那側においても誠意を以て事件の迅速なる解決に努めたいとい ふに意見一致をみた、而して日支双方の現地報告には多大の懸隔がある、よつて同問題の解決を期するため双方より委員を派し現地調査に當らしめては如何と共同調査を提議して來つたので、我が出先當局の右提議につき目下愼重考慮中である

團體往來

栃木縣教育會一行二十四名、三日午後七時半入城虎屋旅館四日午後七時半野澤氏等十四名、三日午後十一時半錦糸町ー回移住地視察團出安東へ▲滿洲移住地視察團出原忠夫氏等二十五名、四日午後九時二十五分入城大塚旅館五日午後十一時內地へ▲關門六市在鄕將校團團長等二十八名、一日午後三時二十八分入城同五十分北鮮へ▲大阪市立東商業古田由長氏等百十六名二日午後七時半入城三重旅館三日午後十一時平壤經由奉天へ▲清水商業天野勤夫氏等二十二名、三日午後七時半入城大塚旅館四日午後七時四十五分奉天へ

については外交部より即刻嚴重抗議を行ひたり

【赤外線】

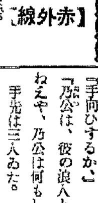

廿六日の閣議散會後閣僚互に食卓を囲んで雑談中、誰たまたまうどんを食つてゐると鄕鐵がノンビリするが米ばかり食つてゐるとどうもキックなるやうだらと云ふ話に及び、山崎農相「それでは僕と河原田君がうんと米を食ひ、鹽野君と伍堂君は精々うどんを食ふことにするといゝね」と、とんだ所で閣內對立緩和論（寫眞は山崎農相）

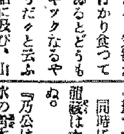

本社見學

（廿七日）黃海道松禾公立尋常高等小學校々長成松淺人氏外兒童廿名

◇日出小學校保護者會では廿九日午後二時半から總督府に十ケ年勤續職員表彰式を開催
◇天晴會では廿八日午後四時半から朝鮮神宮參集所で前櫻御會に參列した同會理事長加藤正太氏歡迎茶話會を催す
◇朝鮮自然科學協會研究發表會は廿九日午後二時から城大醫學部第二講義室で開く
◇京城鐵工所では廿九日午後六時から朝鮮ホテルで前業卅周年自祝宴を催す
◇專賣局京城地方局では二十六日から三日間龍山驛前官所長十四名（京城、仁川、開城、一山、議政府、金谷、漣川、抱川、永登浦、蘇砂、金浦、江華、長湍、九化）及各出張所販賣主任九名を同局に召集し本年度の販賣事務打合せを開催する
◇金主席女史（天香園ホテル社長）內地各都市の旅館業視察のため總督府金蔵局氏を同伴約二週間の豫定で廿四日內地へ

天地玄黃

內鮮商業の一貫的統制は考へものなり
×
學校街を荒す怪盜、學園の面目などといつた問題にあらず、校內搜査陣一向差支なし
×
通日問題などに時着して、怪盜の橫行に委するま、それこそ學校當局の責任問題と知るべし
×
ドレー樣今一息のところで不時着、南京北宮崎、心より同情の意を表す
×
油頭事件につき支那側實際官傳いつもの蹂躙——とは知りつゝ毎々腹が立つ
×
民衆に根を下さず、天降り式に政黨が出來るものだらうか
×
看板さへ掛ければ、黨員が集まるものだらうか。人氣旺盛の政黨でさへ、看板だけでは人が集まり申さず

曉星雙紙（68）

田中貢太郎 作
河野通勢 畫

象の鼻（三）

「待ちやがれ」
り掃り走つた。
で手先は辟易した。龍藏は刀を揮ち手先の一人が飛びかゝかつて來たが、龍藏の逃げながら無茶苦茶に揮つた刀が眼の前に來たので手先は辟易した。龍藏は刀を揮
定めずに逃げだした。すぐ傍にゐた手先の一人が飛びかゝつて
腦をかはすなり、そのまゝ方角も
やうに投げて來た。龍藏は左に
壯佼は手に握つた棒を手裏劍の
『野郎』
は中央から斜に斷れ飛んだ。
た。龍藏はそれに刀をやつた。棒
り、手にした六尺棒を打ちおろし
壯佼の一人が飛びこんで來るな
かしやがるな』
『余計は踏ん譯つたい、世話をや
るのか適當な呼びが聞えた。
入口の方でも六郎にかかつてゐ
やがつてどうするか見ろい』
『豆腐屋め、もする物を、不具にし
『野郎』
た。
『歎きのめせ』
にしてゐる壯佼の壯佼でもあつ
六尺棒の壯佼は其處を繩張り
『口を聞かすな』
『それ』

龍藏の耳にはもう何も聞えなかつた。往來人は狂人のやうに刀を揮り揮り走つて來る若い男に恐れをなして左右へ避けた。
龍藏は馬のやうに驅けて、街路を左へ折れたり右へ折れたりして走つた。そして、走つてゐるうちに一方に草の生えた淋しい處へ出た。其處には藪があり茜があつて、それが人の背だけほども延びてゐたが、その茜には物が見えてゐた。氣を注けると草地の一方は杉の生垣になつて、中から數多の石塔が見えてゐた。
『墓場か』
龍藏は生垣へ注意した。生垣の杉は處どころ枯れて、相撲取草や蓬などがそれを補ふやうにその間に生えてゐた。
『よし、これだ』
龍藏は何時の間にか刀を鞘に納めてゐた。龍藏は前後へ眼をやつて用心するなり、犬のやうに這つて、そのことこと中へ入つて往つた。墓地に這入つた。古い苔の生えたやうな石塔もあれば、眞新らしい石塔もあつた。龍藏は續けて大きな呼吸をしたが、生垣が荒れてゐるので何人か墓地へ來ればすぐ見つかる。龍藏は頭を低くして前の方へ往つた。
往きながら注意すると墓地の前に大きな建物が見えた。それは同向院であつたが龍藏には判らなかつた。
其處に石塔の周圍に要木の生垣をした墓地の一廓があつた。龍藏はその一つの要木垣の中へ入つて踞んだ。龍藏は稍安心したのであつた。
その時騷々しい草履のやうな跫音がした。龍藏はそつと眼をやつた。旗下か何かの奧方らしい年増の女が片手に水桶を持ち、片手に樒のやうな花と線香を持つて來てゐた。

摑まつては大變だ。龍藏はいきなり刀を拔いた。
『何を』
手先は後へ退つた。
『手向ひするか』
『乃公は、彼の浪人と、同伴ぢやねえや、乃公は何もしねえ』
『それ』
手先は三人ゐた。
『府內を荒らす盜人浪人』
『捕つた』
同時に六尺棒が三方に閃いた。龍藏は六尺棒も避けなくてはならぬ。
『乃公は盜人ぢやねえ、本所割下水の青木樣の內弟子ちやア』
『內弟子でも、外弟子でも、象の鼻を斬りやがつた盜人の片割だ』

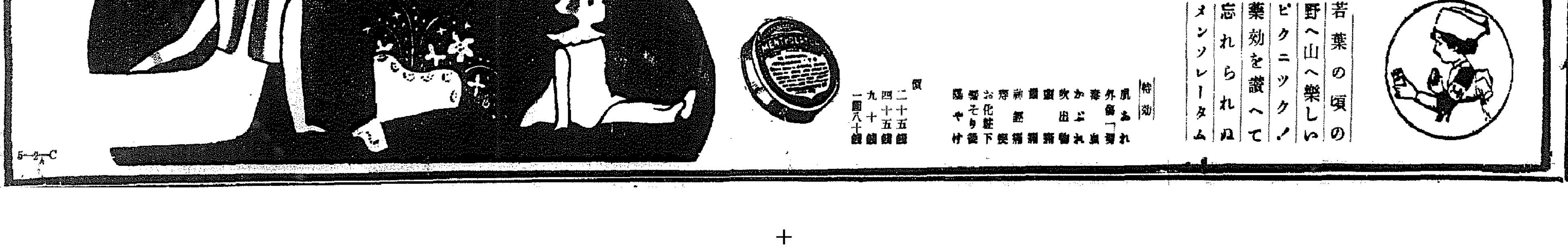

5-27-C

南山を搖るがす 無敵海軍萬歲の聲
Z旗の下、この一戰を偲ぶ
無條約第一年の記念日

◆皇國の興廢この一戰にあり』日本海々戰の大捷を偲ぶZ旗の高く翻へる朝鮮神宮大假殿で廿七日午後四時半から海軍記念日記念式が擧行された、南總督、軍司令部代表者初め官民有志、府内各愛國團體、各學校代表等數千名が參列、卅二年前全國民を歡喜の坩堝に捲き込んだ感激を偲んで、當時大詔を拜して賜りたる勅語を奉讀、次いで東郷司令長官の奉答文を朗讀すれば、シーンと靜まり返つた南山の神域は嚴々しく木魂する、式後引續いて贈答場で約八百名の官民合同祝賀宴を催し、無條約第一年を迎へてハリキル帝國海軍の萬歲を三唱して散會した

前この日朝鮮神宮は拂曉から京城中學校を初め女學校、小學校の團體や一般府民の參拜で賑つたが、各學校ではそれ〴〵意義深き記念の催しを行つた

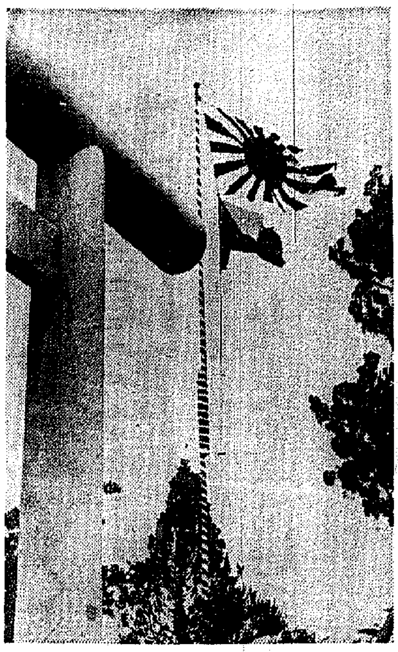

朝鮮神宮に翻る感激のZ旗（下は南山小學校の記念運動會）

記念講演會 今夕府民館

京城府その他各團體共同主催の海軍記念日記念講演會は廿七日午後八時から府民館で開催、鎭海要港部市丸航空隊司令が「帝國海軍の現狀」と題して講演する筈

帝都の記念日 空も陸も海軍一色

【東京電話】三十二年前輝古の大勝によつて一躍世界にその名をあげた日本海戰の記念日……廿七日午前十時から水交社においては嚴かな祝典が行はれ正午には天皇陛下の行幸を仰ぎ大祝典が行はれた、これと同時に海軍少佐の率ゐる陸戰隊一ヶ大隊、裝甲車一ヶ中隊の部隊は陸戰隊を先頭に銀座から二重橋を經て明治神宮に參拜、宮城前より日比谷公園まで勇壯な行進を行へば陸軍、木更津兩飛行隊から百數十機が雨に煙る空を壓して帝都に飛來、祝賀飛行を行つて空陸呼應無敵海軍の威容を示した、又午後零時半からは日比谷公會堂で大日本飛行少年團、東京聯合會、婦人會主催の「海軍記念日の夕」が開かれ六時からは同所において海軍協會の「海軍記念日の夕」があり又軍人會館では國防研究會の「國防の夕」等があつて雨の帝都は海軍色に塗りつぶされた

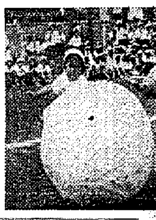

松の寶 キャラメル

白茂線の不安解消
匪團を滿洲國内に追込み 一まづ警戒を解く

去る二十四日夜茂山郡延社面、隣接部落を襲撃、婦人や牛を拉去した優勢なる二百名の匪賊が來襲の報に戰々兢々としてゐた白茂線一帶はその後警察、鐵道が協力警戒網を張り白岩には避難民約百名を收容中であつたが、二十七日夜に至り軍、警察の討伐隊が包圍陣形をとつて匪賊を滿洲國内へ追ひ込み目下追撃中である旨の情報が鐵道局に入電し協議の結果同線一帶の警戒は同夜限りひとまづ解除し一時不安に包まれた同地方は漸く平和をとり戾した

兩改良事務所開廳式

鐵道局では六月一日釜山、平壤、京城の改良事務所の開廳式を一齊に擧ぐることになつた

川井茶舖

市場荒しご用

廿七日午前七時ごろ京城南大門市場へ買出しに行つた太平通二金永得さんは人混みの中でせりをやつてゐる隙にチョッキのポケットから五十二圓入りの財布をすられたが犯人はその場で警戒中の本町署員に捕まつた、孔德町三鄭致順（二五）で仲買市場の混み合を狙つて掏摸を働いてゐた常習犯と判明した

公設市場 白米値上 廿八日から

物價騰貴の荒波がここにまで——白米の品振れと籾の手持筋の肉佳況々、物價騰昂の強氣から二十八日京城府日用品市場ではまたまた白米の値上げを行ふ
多摩朝時等一キロ廿六錢、同一等廿五錢、普通一等廿四錢五厘で各等一キロにつき五厘の値上げ

詐欺商會主ら 一味四名送局

ガソリンの不正販賣で七年間に十萬圓を詐取租山者に擧げられてゐた京城暢崎町十〇藏商敎山商會主牧山輝雄（三）外同店々員梁興泰（三）同金（三）同朱三峯（三）の四名は廿七日取調べ一段落と共に詐欺罪として京城地方法院檢事局へ送られた

警官の情に 甦つた不良少年
今は感化院永興學校の模範生
三年前の恩義を忘れず 習ひ覺へた文筆揮つてお禮の手紙

曾ては悴にも衆にもかゝらなかつた不良少年が警察の暖い手で惡の淵から救ひ上げられ離れ小島の感化院に送られて三年、今は過去の罪を悔い新生の途を辿りつゝ平和な月日を送りその成長を喜んでゐる涙ぐましい話題がある

この少年は一昨年九月廿二日龍山署の手で元山沖の不良少年感化院永興學校へ送られた龍山切つてのチンピラ泥棒アルバング（王子の尾）こと鄭徹萬（當時十六歲）で彼は悔んでは盜み悔んでは盜み、その頃前後六十何回も刑事の手を煩はせてゐたが、彼は生れ落ちにして親も知らねば兄とり身寄りもなく乞食生活をするうち何時しか盜みを覺えてしまつた、然し何處かに他のチンピラと變つた所があり捕はれても何一つ隠しだてをせず留置場でも皆から可愛がられて終ひには署員ともスッカリ仲よしになつた、特に同署の司法係巡査は何とかアルバングを可愛がり何とかして救つてやりたいと努力した結果、彼の仲間のタルマツチこと高福石（當時十六歲）と共に模範の少い永興學校へ入學させることになつた、爾來在校の別れの日アルバング少年の伸びた頭を留置場の裏庭で刈つてやり前の署員も石鹸やタオルなどを贈物をして旅仕度を整へ、寄々留置場の美談として本紙に既報、美しい話題となつてゐたがこの度の好轉に感じて大いに喜び、タルマツチは中途で感化院を逃げ出したがアルバングは作業や勉強に勵んでゐた、今は三年生で而も拔群の成績で手紙には

『旦那さまのお陰で私も三年生となりました、この間作業の賞品で十二圓いただきましたが嬉しくて〳〵泣き出しました、僕も今に立派な人になり皆様の御恩返しをするつもりです、そちらの留置場が時々戀しくなりますがこちらの學校も非常に平和な所で御心配下さいますな、この間も花見で眠ひました、どうぞ皆様元氣でゐて下さい』とペンで認めてあつた

留置中の竊盜犯人 學校あらしを自白
高商ほか一校で辭書を失敬

竊盜犯人が遂に京城學校を荒し廻つてゐた犯人と判明した、龍山署司法係では去る廿日檢擧された高陽郡恩平面生れ住所不定李青元（二二）ほか一名の犯行手口が學校荒の手口によく似てゐるところから極力追究したところ廿六日至り遂にかくしきれず去る四月十日午前四時ごろ中學町三六大東商業學校經營部に窓から忍込み机の上にあつた新修大辭林外七冊時價十五圓五十七錢を竊取、顯々として京城の學校町を荒し廻つた通り魔のやうな怪盜事件に發展、京城高等商業學校職員室に忍込み英和辭典四冊十九圓八十錢を竊取した犯行を自白、廿七日朝一件書類と共に檢事局へ送られた

イフセンイング

庖丁を呑む朝歸りの青年
咎められて竊盜暴露

廿七日午前五時ごろ京城新町遊廓を朝歸り客と見せかけた廿五歲位のモダンボーイの擧動が怪しいので新町派出所で取調べると、申立てが曖昧なうへ懷中に刺身庖丁や懷中電燈を隠してゐるので本署へ送り嚴重追及すると廿五日朝旭町料理屋南部莊の臺所に忍び込み現金や松場の職人衆の衣類などを盜んだことを自白、ダブルのサックコートに身を固めた堂々たるモダンボーイではあるが悲しいことに文字が讀めず相手にしてくれる者がなく惡の道に走つてゐたもので慶南居昌生れの朴元來（二二）といふ兇狀持ちと判明した

軍艦〝多摩〟 來月長崎へ

海軍機關學校所屬軍艦多摩は教務及び諸訓練のため來る六月九日舞鶴を出港、十日午後六時長崎港に入港、翌十一日午後八時出港、山口縣萩へ向ふ豫定である

大連↔京城間 急行便試驗飛行
すばらしい快速ぶり

【空の超特急】内鮮滿急行飛行の晴れの試驗飛行を行ふ廿七日には半島の空はカラリと晴れてゐるが内地は前夜ドレー機を地にたゝきつけたゞけの惡天が續き東京から京城を經て新京への試驗飛行は嚴令、廿八日に延期した、大連京城間の急行試驗飛行は豫定通り決行し有賀、吉木兩操縱士、乾機關士搭乘の中島式AT型J-BAOD號が午前八時五十七分大連飛行場を離陸、コースをとつて六百四十八粁を直行、一時間五十一分の豫定より四分間遅い時間で午前十時四十八分京城に安着、普通便の三時十分所要時間に比較して素晴らしい快速振りで廿八日東京からの急行試驗飛行機と京城で連絡して大連に歸還する

天氣豫報（廿八日）

地方	風	天氣
黄海・京畿・忠南北	南西乃至北西の風	晴れたり曇つたり
全南・全北	北西乃至北東の風	曇
慶北・慶南	北乃至東の風	曇
平南・平北	南東乃至南西の風	一般には曇りだが霧のかゝる所もある
咸南・江原	南西乃至北西の風	一般には曇りだが霧のかゝる所もある
咸北・咸南北部	南東乃至南西の風	大體は曇りだが時々雨が降る

仁川の時潮（28）

	午前	午後
滿潮	七・〇〇	七・〇〇
干潮	〇・五〇	一・一〇

京城地方【今晩】曇【明日】晴れたり曇つたり
仁川地方【今晩】風弱く曇一時晴【明日】風弱く曇一時晴 朝は霧がかゝる
京城溫度（廿六日）最高廿三度三最低一三度六（廿七日）正午十八度一

受難のドレー機
こゝまで飛んで來て まことに殘念！
葡萄酒で元氣をつけながら 兩鳥人こもぐ〜語る

【高知電話】高知縣吾川郡諸木村神母打際に不時着したドレー機は砂濱のため仰向けに顛覆、機體は機首部及右翼を毀損もなく大破し他に負傷したので同村の青年團消防組員が總出動して機體を引揚げ陸に揚ると共に兩鳥人は同村高岡長兵衞氏方で大井、高岡兩醫師の應急手當を受けた上午後八時十分看護婦六名を連れて駆け付けた高知市赤十字病院松岡外科部長の自動車に同乘、破損機體を警察署員どの自動車に護られて高知市に向つたが兩鳥人を訪問した高橋氏方に見舞ふと、ドレー氏、顔一面繃帶、ミケレッチ兩氏はそれぞれ通譯、そのましくも繃帶に包まれミケレッチ氏も顔面部に負傷したがら與へられた葡萄酒をすゝりながら交々語る

「午後一時半上海出發以來難航を續け適當な着陸場を求めつゝ四國の海岸を西から東へ飛び一旦西に引返し再び東に引返さんとした時砂濱を見つけたので不時着を試みたが失敗してしまひました、此處まで飛んで來て誠に殘念です」

手術を終る 注射でやうやく熟睡

【高知電話】赤十字病院に運ばれ外科手術室に入り二十七日午前零時手術を開始、ドレー、ミケレッチ兩氏は二十一時十分先づミケレッチ手術も終り兩氏を六十一號病室に移しパントポン注射によつて漸く熟睡した

兩氏容態

【高知電話】赤十字病院松岡博士は診察の結果左の如く容態を發表した

ミケレッチ氏 右顎左方に長さ五・五センチの咬開傷、左眉の上に長さ三・五センチの切創、頭部中央部に長さ一センチの擦過傷、右手人さし指に三センチの切創

ドレー氏 顎下に長さ五センチの切傷、頸上に擦過傷、右足の大腿下膊部に五十錢銀貨大の擦過傷、右下腿に擦過傷、中央部に長さ二センチの穴あり、額中央部に長さ凡そ五センチの擦過傷、右下顎部に長さ二センチ、幅一センチの擦過傷、膝内部上部に長さ三センチの擦過傷、右手右足に打撲傷——兩人とも傷り昂奮してをらず傾重に手當を加へ、餘病併發せざる限りは三週間位で全治する

朝鮮の紳士淑女は 富田商會へ

感激の記念日にも 父元帥を語らず
聖將の遺兒・東郷中佐

國民的感激と思慕のうちに迎へた卅二回の海軍記念日に偲ばれるのは砲煙と怒濤の日本海上旗艦三笠に翻へつたあのZ旗と聖將東郷元帥の俤であるが元帥の遺兒本府海事係東郷實海軍中佐は眼に浸み入るやうに南鮮の初夏の風光を窓外に臨む南山々麓にクッキリと父元帥が掲げたZ旗にジーッと見入つて術に想ひを迎へた海軍記念の碑前とは恐く過ぎた雨けさの中に中佐にとつては感慨深い記念日を迎へてゐるこのだ記念日の講演を京城をはじめ鮮内各地から懇請されたが一切を斷つて依然々々父元帥を語らぬゝ謙讓の美しい心を持ちつゞけてゐる中佐だ

卅二年前のけふは僕がまだ學習院中等部の一年でした、父を戰場にお送りした留守宅には母と兄と僕とそして弟の極く淋しい生活でしたが、毎日々々は號外に胸を湧きたゝせ海軍省からも御親切に一日に何回となく戰報がうり込まれる時のことが生々しい思ひ出となつて思はず僕の胸をつきます

父元帥のことに觸れるのを避ける中佐の話は續く

號外屋がお尻に鈴を千もつけて遠くなく夜となくジャン〳〵街に走りそれでも景氣があがらぬと軒々から鈴をもぎとつては尻につけて走つてみましたよ、僕の家の門の鈴が號外屋に取られてね、ハアハアハ……

父元帥の軸を掲げた當息賞中佐も聖將の俤をそのまゝけふの喜びを顏にも出さず、肚に納めて、そばの壁にかけてある記念日のポスターに眼を移した（寫眞は東郷中佐）

フンドー タカの あるところ 聖 價 愈々高し 仁川 高杉醬油釀造場

補血强壯劑 夢茸トニク

イザワ齒口腔科
本院・京城本町平田裏通 電話本局②五三九一番
分院・西大門警察署前 電話光化門③二五九九番

流行歌 素晴しいこの唄 聞けば聞く程新味溢るゝなつかしのメロディ！
利根の船頭唄 唄 井田照夫
B面 小木の港 唄 夢香
花の咲く日を夢に見て 水に流した船頭唄 それも儚ない思ひ出の 今は涙の枯れすゝき
五月一日臨時發賣大好評！
★貴方來るまで 水島早苗
東京の屋根の下 水島早苗 シキ・暗一
各一枚一円
タイヘイレコード 大日本蓄音器株式會社

鋼鐵製 全廻轉部防水式 山口の自轉車
正しい經濟！
鋼鐵製と防水式が並んで行くところ絕對他の追從を許さず無限の境を行く如く向ふ所敵なし
マルワイ經濟車 プレス號 マルワイ號 マルワイ輕快車
東京・日本橋・小傳馬町 山口自轉車工場販賣部

ぜん息・神經痛や中風・高血壓 不治でない 原因から治療する 今津博士の新療法

此病氣は、身體を養ふ大事な血液が濁つて惡くなる爲起るので、血液の混濁を除去して神經の障害を除けば治る、決して不治でない。
鯨取粉で有名な今津博士は貴重な植物ホルモンから强力な淨血劑を創製し、此等の病氣を原因から良く治し喜ばれてゐる。
中風で不隨苦もつれに惱む人
高血壓、動脈硬化で肩こり耳鳴り頭痛目まひ、動悸ふらく、便秘不眠など腦溢血の危險ある人
神經痛、足重、ヘレ、ふるひシビれ
ぜん息で、せきたん息切れ呼吸困難、ヒー〳〵等で苦しむ人
神經痛、やリウマチで手足腰背中や關節が痛んで困れる人は
一日も早く大阪市阪急線三國驛前今津研究所へ遠慮なく行くか、或方はハガキに本紙讀者と書き症狀を記し氣き申込まれよ！博士編纂の淨血療法、養生法其他注意事項を詳細懇切に教らる。
感謝の聲 血壓高く肩こり頭重く耳鳴り動悸目まひも時々來るので不安の日を送る内突然腦溢血で倒れ左半身不隨、舌もつれ難儀せしが、今津先生のお藥で一日〳〵と良くなり今では何不自由なく働ける身となり有難い効能を感謝してゐます。大阪市東敢吉

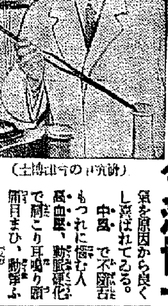

（研究中の今津博士）

傳染病院 入院隨意 傳染病 普通病 内科 小兒科 醫學博士 占城治 京城府明治町一丁目 電話本局二四四番

お茶は本町九 清元園

金白 德 銀金 京城 德力 京城明治町 電話本局 1572・4037・3939 2088・3688

メガネセンモン 各眼科病院御指定 大學堂眼鏡店 京城本町二丁目 電本局②二三七五 振京一一二九

會葬御禮 堀 直喜 堀 坦

大密林中へ逃走 姿みせぬ共産匪
咸南北兩道から出動した 討伐隊も腕を撫す

【惠山鎮】廿一日未明惠山鎮十八里上流の惠山營林署の作業所副に高富哉藤氏の作業所を襲つた系統不明の共匪二百名は今なほ白頭山西側の中腹附近に潜在しゐるらしいが如何にせん附近は大密林地帯なので同朝出動した惠山警察署藤谷署長、惠山守備隊長の討伐隊も匪に遭遇せず同隊は現地附近〇〇の二ケ所に本部を置き搜査中で咸北三長警察署長志村部隊、茂山守備隊横田部隊は白頭山北方から廿五日早朝追擊を開始し對岸國境任好仁、新乫坡、三水、甲山、豐山の六警察署應援隊〇〇名も同日午後一時から三時迄に前鎮、即時現地へ急行、咸南北兩道一齊討伐を開始した、匪賊は愛國軍一派と共産主義を唱へてをり一派であることは判明してゐるが金日成一派の越境說と咸北から越境した王德林一派說とあつて同日までには何れとも系統は判明しないが惠山鎮市内は軍警出動で物々しいため郷軍、國防婦人、消防等が夜間警備に當つてゐる

金日成一味 輕機を持し 對岸に出沒

【惠山鎮】共匪金日成の一味六十名は廿四日午後七時惠山の二里上流泉水駐在所の對岸咸興村に襲來ヤソバ船を掠奪して根據地長白縣方面へ逃走、惠山駐屯兵分隊及び警察の機關銃隊〇〇名は直ちに出動追擊した、なほ彼等は輕機三挺を所持してゐる

張飛行士晴れの郷土入り

【新義州】二十六日午前十一時五十五分京城飛行場を離陸した張德昌君は午後一時五十五分小雨まじりの曇天をついて懷しの郷土新義州に飛來し、祖父母親戚等をはじめ新義州府尹代理石部内務課長その他官民多數の歡迎をうけた（寫眞は從弟と愛機の前の張飛行士と歡迎の群）

老婆の溺死體 心中片割れか

【群山】去る廿三日府内西濱海岸に死後一週間位を經過したと覺しき朝鮮人女の溺死體が漂着した、同死體は廿二日東海岸民野君に漂着した支那人風の男の溺死體と年齢風體も一見よく似通ひ溺死した時日等も殆ど同時位と推定されるので、貧困の朝鮮人老夫婦が生活苦の心中を企てたものではあるまいかと見られてゐる、年齢は双方共に六十歳前後と推定され身元は全く不明である

掏摸四十餘件 運送屋の店員

【宜川】邑内に昨年の秋頃から掏摸頻發し宜川署では血眼で警戒中廿四日郷通行中の子供のポケットの中に手を入れたのを刑事が發見逮捕し子供を呼び返しポケットを探すと金時計が一個あるので本署に連行取調べる一方同人の家宅搜査を行つたところ、各種雜貨洋服類が山と積んであるので嚴重追究の結果隱し切れず自白したが、右は邑内雄川里金相浩（二三）で某運送店小荷物配達夫を勤め現在自白したゞけで四十餘件金額六百餘圓に達し尚餘罪ある見込みで取調べ中

全州工補校 昇格戶惑ひ
門脇内務部長が正式に巷說を否定

【全州】工業補習學校の改善擴充に關し期成會委員は道廳を訪問し門脇内務部長より當局の意向として傳へられた方針を聽取したが右につき門脇内務部長は〃當局の意向は傳へられるが如き昇格問題は斷じて知らない〃と前提して

現在の工業補習學校は二年制で更に一年の研究科があり、今回府民によつて土木科を增設されるなどすれば、内容實質に於て殆んど乙種工業學校と同樣のものであると言つたのであつて、甲種とか、乙種とかの問題に觸れたものでなく從つて乙種工業學校に昇格するなどは決して言つてゐない、この點誤解を招くので、それだけは否定する、何れにしても府民各位の努力で一日も早く移轉擴充して所期の目的を實現したい

と語り、こゝに乙種昇格の前途一抹の暗影を投じたやうであるが、期成會としては當局の意向はさておき飽くまで所期の促進を期してゐる

期成會で對策を評定

既報、全州工業補習學校改善擴充期成會ではいよ〳〵實行に移るべき委員會を二十五日午後五時から府廳會議室で開催、三十四名出席して顧問會長より府尹を會長とすべき理由を力說し高當村府尹會長を快諾し、副會長に要宗海、大木良作の二氏を加へることになり、久永會長より今日までの經過を報告し今後の具體的方法を打合せ午後七時半散會した

債鬼拂ひ 變り種 毒を呷つて警察で昏倒

【元山】廿五日午前四時頃元山署の窓口に二十歳位の男が現れ〃友人から十四圓の借金を催促されて困つてゐる〃といふや否やその場で昏倒、面喰つた當直員が調べてみると同人は市内某商店員手島□二〇といひカルモチン自殺を圖つたが死にきれず、苦しまぎれに泣きこんで來たものと判明、目下山川病院で手當中

老人の投身 人夫の墜死 幼兒の悶死

【釜山】三つの墜死事件 廿六日午前十一時頃府内富平町大正公園埋立海岸に老人の溺死體が漂着、右は府内草梁町三丁目李元瑞で十九日の豪雨の晩家出したので行衛搜査中であつたもので身不隨の持病を苦にして投身自殺したものらしい、更に廿六日午後一時頃府内牧の島東部石油會社下の海岸に勞働者の溺死體を發見、檢屍の結果同人はライジングサン石油支店の臨時人夫で作業を誤つて海中に墜落溺死したものらしい、次ぎは府内辨天町二丁目時計商作氏の四男坂本兼子さん（三）で去廿四日腸チブス豫防のため內服劑へトロゲンを服用したところ同夜八時頃腹痛不明の猛烈な腹痛を訴へ廿五日午前三時頃苦悶しながら死亡したので釜山署で取調べ中

山口縣美禰郡共和村に歸郷する豫定であつたが、酒を好み妻と二十三歳を頭に三人の息子があつたに拘らず妻は酒吞み亭主に愛想をつかし七年前歸郷し、警察からの電報にも〃ヨロシク頼む〃と返電して來た程であつた、遺族とては一人もないので身柄に山口縣人會が主となつて火葬に附した、同人は簡保及預金併せて五百圓位を所持してゐたが死の原因は極度の神經衰弱らしい

悪鬼に死刑を求刑
十二の少女を壓殺した男 お裁きの庭に立つ

【咸興】僅か十二の少女を犯した上殺害した悪鬼□□□（二二）に對する強盗殺人事件公判は廿五日咸興地方法院で谷裁判長係、村田檢事立會の下に開廷、檢事から死刑の求刑があつた、事件内容は次の通り

被告通川郡歙谷面左上里□□□（二二）は昭和八年十月初旬から同面碧鶴里□□方の雜貨に係る雇人として働いてゐたが九年五月卅日正午同家で人夫達と飲酒し同家を距る七十五米の隣家に行く途中金□□の長女□□（一二）が山道を獨りで通つてゐるのをみて路傍山林に拉し犯して泣き叫ぶ同女を拳と前齒で口、頸を扼殺した上死體を山林中に遺棄したものである

嘘つき花婿 レプラが發れて とんだ結婚式異變

【麗水】平安北道定州郡出生麗水西町石工職金元兌の息子金正德（二二）と突山面西院里漁業劉□□の娘劉□□（一八）は去る廿一日の吉日を選び金元兌宅で擧式したところ、式場で新婦の身邊な花婿がレプラ患者であることを發見し、即時結婚解消を申出でたが、花婿の方では一夜だけでもと頑強に頑張つたのも聞き入れず結局劉氏の家へ泣き込み大騷ぎを演じた末遂に解消した

仁川埠頭で人夫慘死

【仁川】廿六日午後四時半頃仁川内埠頭濟鐵所有東側で材木積下作業中ウインチマン松山町趙仁夏（二〇）の過失で材木を受けとつてゐた昌信組人夫花町一ノ九一□□□（二〇）は材木に叩きつけられて即死した

國有林盜伐 犯人捕まる

【延吉】警察署では森林法違反犯罪として□□□（二三）を延吉公路の隱れ家で逮捕した、同人は本年一月延吉縣某校々長李宗鎬と獵人サルバトール・ユレルから同校實業用木材の納入を引受け一月廿五日から二月廿九日迄に國有林を盜伐して三萬七千才、千四百六圓を領收した處三月十一日に至つて林務署から盜伐材として差押へを受くるや直ちに逃走、手配中のものであつた

鎭川に流腦炎

【淸州】鎭川郡梧谷面沙松里金萬光君は去る十九日流行性腦脊髓膜炎と診定された

晉州に捨兒

【晉州】去る二十一日午後九時半頃晉州邑[illegible]タイジアンさん方入口に生後十日あまりの男兒を捨てゝあるのを同家の家人が發見して引取り保護すると共に警察に屆け出たので係員急行し取調べた處捨兒の胸邊に朝鮮諺文で〃生活苦のため已むなく捨てた母性の心をお察し下さい世の御同情方々の御力におすがりする〃との意味の手記をつけてあり相當教養ある婦人の行爲と睨み目下晉州署で犯人搜査中

謎の投身自殺 眞面目な青年

【惠山鎮】專賣局販賣所煙草配給人□□□（二九）は十九日以來行方不明であつたが廿四日夕刻鴨綠江で死體となつて發見された、投身自殺とみられてゐるが原因は不明

廿年の官場生活
あつさり清算した土師さん 幾多の功績は輝く

【釜山】多年の官場生活を清算した土師慶南知事の退官は二百萬道民から痛く惜まれてゐるが去る昭和十年四月平北知事から着任以來連年續いた大風水害の罹災民救濟と災害復舊の後始末について昨年の未曾有の大風水害があり天災のため打擊をうけた道財政の按排に手腕を揮ひ更に農漁村の振興、初等教育の改善充實、産業組合の助長、守山嶺の架設等幾多の輝かしい功績を遺してゐる

土師知事は明治廿一年四月鹿兒島市に生れ東大在學中の大正三年高文にパス、大正四年東大政治科卒業同年石川縣屬警部を振出しに官界の人となり大正九年總督府事務官に任命、十二年全南警察部長に任ぜられ十四年歐米各國の警察視察のため洋行、昭和二年京畿道警察部長より三年遞信局海事課長、殖産局商工課長を歷任して同八年專賣局長となり同七年平北知事同十年四月慶南知事となつた

潮時をみて決意 丸腰で最後の奉公 土師さん心境表明

土師慶南知事は道民に對し廿六日正午左の如き退官の挨拶を述べた

この度退官を願ひ出ましたところ二十六日附御聽許の恩命を拜しまして茲に任官以來二十二年在職十七年餘の官吏生活を終ることになりました、新陳代謝は官界の原則であり又或程度に必要でもあるので既に半島官界の古參級に列した自分としては漸次その潮時に達したことを思ひ且又自分としても諸種の事情より鑑みて身邊及び心境の更始一新を圖るの必要を感じ更に又官場において丸腰となつて御奉公する方が朝鮮統治上聊かにても貢獻するところがあるではないかと思ふ聊かの目論見もありますので近時時機を思ふの念頻りに在つたのでありましたが、公人としては自己の立場からの進退することは出來ぬのでその儘公務に奉仕して今日に至りました然るに今回機會を得まして退官の手續に及んだ次第であります、回顧しますれば淺學菲才の身を以て今日まで官職を汚し極めて無爲に過したことは誠に汗顔に堪へないところでありますが該面先づ大過なく勤務を續け得たことは歷代上司は勿論先輩諸知各位の高誼の賜ものと深く感謝する次第であります、殊に慶尚南道知事として在職二年に於ては全く淺識の無能無爲に終りましたこと御上に對し奉り恐懼に堪へない所であるのみならず、道民各位に對して甚だ申譯なきものがあります、それにも拘はらずこの間において地方官民が自分に致して下されたる厚き御援助は終生忘れることの出來ないものでありまして退任に際し厚く御禮申上げる次第であります、慶南道は頗時に於ける雄道であり今後極めて適ずたる後任知事を迎へられ庶政更に一段の發展を見ることと考へますが本道が益々隆盛に赴き民福の益々增大せむことを心から祈るものであります、自分と致しましては今後の職業の何たるかを問はず又住居地の内地朝鮮いづれたるを問はず永久に朝鮮の問題に關心を有ち微力を捧げんことを念願するものでありますが今後共引續き地方官民各位の御指導御鞭撻を賜はる樣切に御願ひする次第であります

崔高敞郡守 一味と共に豫審に廻附

【全州】高敞郡守崔淳深氏を繞る瀆職被疑事件は、同じく瀆職被疑者十名と共に二十五日起訴、全州地方法院の豫審に廻附された

親子拳銃心中
商賣不振と妻の死を嘆いて 青葉の奉天に慘劇

【奉天】青葉の初夏、慰安會シーズンが訪れて昨日は醉ひ今日は浮かれる人の心を他にして茲にはまた哀し吾兒と親子心中を遂げた聞くも哀れ、事件があつた……二十五日午後一時過ぎ平安通り吉田常雄氏の伯父にあたる奉天驛前雄尾商店（東京淀橋生れ）丸山正丸（三三）方を久し振りに訪れると表戶が堅く閉めてあつたのに不審を抱き裏戶を捻〃開けるや腹痛つた丸山氏が蒼白となつて現れ〃一寸と待つて呉れ〃と吉田氏の座敷に上るのを拒むので無理に襖を押開けて座敷に這入ると鼻を突くやうな異臭がたゞよつてゐるので〃伯父さん、何か臭いね〃と訊く間もなく丸山氏は一言も云はず匿し持つた拳銃で己の額に轟然一發放つて昏倒した、驚いて抱き起し事情を尋ねると虫の息の中から〃長男正人を殺して死ぬつもりであつたが死に遅れたのだ〃と云つたまゝ息を引き取つて仕舞つたので、立合の警官と押入を開けて見ると中には愛兒奉天商業學校二年生正人君（一五）の腐爛した死體を寢かし線香を立てゝゐるので二度びつくりし本署に急報、天野司法主任以下警官が驅け付けて現場を檢證した結果丸山氏は沈み行く家運と昨年十一月妻を失つた、ために悲觀しての覺悟の自殺であることが親戚に宛てた遺書によつて判明した

御手數を煩はして恐縮至極であります、子供と同時に決行する筈でありましたが死に遅れた

と細々と書き連ね、最初は自分だけ死ぬつもりで、〃父は死ぬのだがお前は親戚に預けるから伯父さんや伯母さん達の仰言ることを良く聞いて勉強しなければならない〃と言ひ聞かせると〃お父さんと一緒に死ぬから〃と泣きすがつたことなどが書き綴つてあつた

一子正人君は幼少から耳を患つて耳が遠く、學校でも英語や商業が不出來で自己の成績が悪い爲と昨年母を失つて以來父と二人の無味な生活とで一意父の死に同意したものとみられてゐる

土砂崩壞し 人夫ら死傷
頭蓋骨を粉碎即死 群山プールの慘事

【群山】府内吾石組の人夫許□□（二六）は二十六日午前九時半頃府内京町の府營プール建設地に於て一寸位の土を取除けトロッコに土入作業中突然頭上數尺の土が崩壞し同じ作業中の人夫二、三人と共に生身を埋められた、この際不幸にも又は自分の使用してゐたショベルと崩れた土に頭を壓され頭蓋骨は粉碎され顔面も原形をとどめず腦味噌は露出し見るも無慘な即死を遂げた、同時に生埋となつた他の人夫は直ちに救助され道立群山醫院に收容手當を受けてゐるが何れも輕傷で生命に別條はない模樣である、即死した又は二十五日から工事人夫に雇はれ僅か一日働いて二日目にこの奇禍に遭つたもので同情されてゐる

ネコ自殺 神經衰弱の飲んだくれ

【裡里】市内大正町中村善吉（四五）は二十六日午前十一時自宅で猫イラズ自殺を遂げた、同人は去る三日裡里郵便局に集配人として八ケ年間勤續し病氣のため退職を

ミカドの小火

【平壤】廿六日午前三時廿九分頃平壤府東門町三一カフエーミカド會館ホールから出火したが幸ひ消防隊が近くにあつたため直ちに出動して大事に至らず鎭火した、損害は約百圓位で原因は煙草の吸殼からしく場所がカフエーだけに驚き女給達が多數負傷して飛び出し右往左往し一時は非常な騷ぎであつた

麥の適刈督勵

【永同】郡では郡面職員總動員で麥の適期刈取を督勵することになつたが今年は大豐作を豫想され、農家は雀躍してゐる

あどばるん

【全州】◇……なんのためにテスするのか知らんが改る宴席で高齢府尹を捉へた揮毫事、今度は全州の供給電燈數は十燭光にして何個位かネ

◇……知つてるに越したことはないが、おカド違ひの質問に面喰つた高堂さん サー戶數が三千百餘戶ですから一戶に三燈位と見て一萬個一寸位でせうネ

◇……その隣はお茶を濁したもの、勉強家の府尹さん魔々電氣會社に問ひ合せたところ三萬個と判明 『スハーン俺も落第か』

當選御禮
咸鏡北道 道會議員 尹承鉉

軍手の製造
昭和十一年式大發明特許 カガリ無シ軍手製造機械
阿倍商會京城支店

面白くて 爲になる好レコード
〃五郎とその母〃
四月二十三日の晩AKから放送した浪花節〃五郎とその母〃は天中軒雲月の素晴しい熱演で、名工五郎正宗の涙ぐましい孝心には聽くもの等しく心を打たれた。これが此度テイチクで吹込まれ、賣出されて居るが。これは娛樂ものとしてよりも、寧ろ家庭教育的のレコードとして、誰が聽いても面白くて爲になるさいふので、目下非常な賣行を呈して居る。
テイチクレコード一五三九一四〇一

りん病 ばい毒
有田ドラッグ
京城 朝鮮總代理店

キングの童謠 六月新譜
お子さまにぜひとお與へ下さい!!
コドモ行進曲 河村順子
お馬にのつて 高城日出子
雨雨ころころ 河村順子
日本晴れ 小坂勝也
全曲目にやさしい踊の振付つき 一圓五十錢
キングレコード

東洋一の大雜誌「キング」

星印コップ
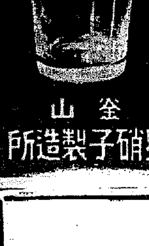
釜山 星硝子製造所

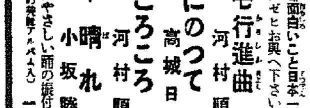

新發賣御披露
甘味 ニッカ林檎汁

御需要家各位へ
甘味ニッカ林檎汁はニッカ林檎汁の姉妹品として生れた新家庭飲料です、とても快い甘味があり、香氣も高く榮養も豐かですから、一層お子樣、御婦人、御老人方の御嗜好に適し保健上にも至極好適でございます。是非御試飲の上、ニッカ林檎汁同樣絕大の御愛飲を御願ひ申上げます。
御販賣店各位へ
此度甘味ニッカ林檎汁の發賣に當り京城の株式會社辻本商店を弊社朝鮮特約店と致しました何卒一層御引立の程を願上げます
東京・大阪 大日本果汁株式會社

趣味と學藝

―金銅飾具―

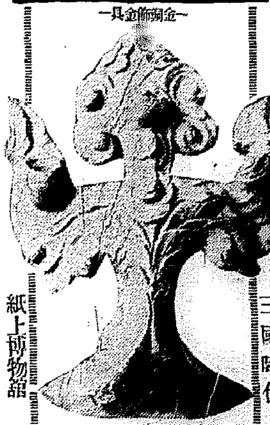

三國時代
紙上博物館

華文の變化せるもの線條に色彩化す
るもすき金銅の色鮮かなり出土地
慶北達城郡達谷面河谷村金寺

新刊紹介

▲農村更生指導の實際（折田六右衛門氏著）著者は技術者の立場から農村更生を指導した先覺者である、本書はその貴重な實地の體驗に基いて編まれたもので半島人にとつて亦他山の石とすべきものがある（一圓五十錢、東京市神田區神保町一の五〇泰文館）

▲日本の鳥類（内田清之助氏）近頃野鳥愛の昂揚が目ざましくラヂオに新聞に羽族禮讃の叫びが盛んとなつたが本書はこれら愛鳥家或はハイカーに薦ぐる好個の伴侶である、平易簡明に日本の鳥類を說き最後に狩猟に及んでゐる（一圓東京市京橋區銀座一の五大日本圖書株式會社）

▲坊ちやん重役（中野實氏著）新作ユーモア全集第二回配本（發約八十五錢、東京市日本橋區通三、春陽堂）

▲舞臺（六月）五十錢、東京市杉並區阿佐ヶ谷三丁目二八九共社

▲經濟特報（五月號）四十錢、東京市麹町區丸ノ内二ノ一八、中外產業調査會

▲政界往來（六月號）四十錢、東京市芝區琴平町、虎ノ門會館、政界往來社

四千年前の農村の姿
考古學者の發掘で浮び上る

紀元前二千年の寂しい農村の姿を畫き出したオペラ作者はまだないが、目下南ロシアで考古學者が發掘して居る當時の農村の跡は、非常に完全なもので、之を參照すれば、正確な場面を演出する事は容易だ。唯當時歌はれた歌がどんなものであつたかだけが判らないから、オペラ作者も、開幕のコーラスだけは全く想像で作曲しなければならないと言ふ話がある

この農村と言ふのは、ロシアのマー物質文明學會の考古學者達が南ロシア、キエフ縣で

發掘中の もので、完全な村の姿──家、柵、道具、衣裳のモデルまでが見られ、石器時代の末期に當つての南ロシアの農夫と其の家の生活がどんなものだつたかを如實に語つて居る

此等の農民は、南ロシアの黒土帶を耕して居たものである。ロシアの科學者達は、まだ發掘を完了しては居ないが、村がどんなものであつたかと言ふ事は既に明瞭となつて來た。村は中央に圓い廣場があり、其の周圍に家屋が一列に並んで居り

丸い堡の やうな外觀をして居る、夜になると、家畜を此の廣場の中に追ひ込み、野獸を防ぎ、また他の村からの家畜泥棒を警戒する事になつて居た

家の壁や柵なども完全に保存されて居た。家は長さ六十五呎、壁は粘土で塗つてあり、床は燒いた粘土で出來て居る。料理用の爐も發見された、一吋位から廿七吋の高さに達する色々の形の土器も發見され、此の時代の人間が

料理、壺、や パンの種や、其の他の家内の道具にどんなものを使つて居たかを明瞭に示してゐる。石の碾き臼や、角製の農具がある所を見ると、此の村民は穀類を栽培してゐたに相違なく、又副業に紡績をして居た形跡もある

最も珍奇なのは、土製の像が發見されて居て、此の時代の男女の衣裳風俗を、そのまゝ眼前に現して居る事である。此の像の數は卅個にも達するが、之に依ると、男は布帛を肩から掛けて居り、又女の衣裳は何れも帶狀のものを結び、其の端を横に垂らして居る、女は髪を長く伸ばし、その端を結んで居る

鮮展漫步【6】「室内二女」星野二彦作

西洋畫といふものは、割合に素人にわかる。といふのは、扱はれる題材が東洋畫に比べると、遙く日常卑近であることにもよるだらうし、特殊の新傾向の畫を除いては、色彩なり描寫なりに、實質的な同感が持たれるからでもあらう。

風景畫を見て『これは何處だらう』と想つたり、人物畫を見て、『これは誰だらう』と考へたりするのも、結局、それだけその繪に、自分といふものゝ生活なり存在なりを割り込ませたいからである。

星野二彦氏の「室内二女」（特選）が先づ目を惹くのも、その題材が、さうした作者と觀者との視さに結ばれるからであつて、寢そべつてゐる女の左の耳が上につき過ぎてゐるとか、チマの色にエクチシズムを感ずるとか、二人の女が妓生であるか、ないかといふことや、その聞いてゐるレコードが朝鮮物なのか、或はア、ソレナノニなのかといふことよりも、ある淡い樂屋覗きといつたやうな樂屋感を味はひ得るからである。

あれだけ震く、あれだけ調度のない部屋であるかも知れないが、人物以外の畫面に今一段の工夫があれば、この二人の女も、もう少しキチンとしたことであらう。

野兎むくれて 坐込み爭議

アメリカ加州のフレスノとキングとの兩郡に跨る地方で野兎が數百群をなし、『坐り込み』戰術を敢行して勝利を得た──キング川が氾濫したときこの野兎の大群は逃れる術もなく、數個の小島にかけあがり難をさけたが、一匹も逃げ出す仲間もなく遂に洪水の引くまで頑張つた

不連續線

貴婦人

もう發車に間のない二等車の中に、私は汗ばむ上衣を脫いで、深くクッションに腰を埋めたが、その時、四五人の婦人客が、どや〳〵と入つて來た。先頭に立つのは、蛇のやうに白く塗つた厚化粧の顏に、金線眼鏡をかけて、つんと取りすました貴婦人型で、つゞくは、その下僚の若夫人と察せられた。

『ほんとに、しようがないね』

貴婦人は、尊大らしく呟いたのだが、どこか落ちつかないところがあつた。

『左樣で御座いますね』

若夫人の一人が、媚びるやうに合槌を打つた。

『あれ程、强くいつてあるのに』

貴婦人は、ニコリともせず、鋭く舌を鳴らした。

そこへ、あたふたと驅け込んで來たのは、五十年配の背廣男で、手に持つてゐる紫の袱紗包みを、恭々しく貴婦人に差出した。

『相濟みませんで御座います』

『困るぢやないの』

もう一度、貴婦人が尊大さを誇しながらたしなめると、背廣男はペコ〳〵と頭を下げて引下つた。

汽車が動き出した。貴婦人は、静かに袱紗包みをほどいた。私は彼女の手許を見つめてゐた。

袱紗包みから出て來たのは、コンパクトと、白足袋と、愛國婦人會の襷だけであつた。

トーキーの發明者は？ 新事實發表さる

今や全世界の銀幕を征服したトーキーはそもそも一九二三年米國の科學者ド・フオレー博士によつて完成され實業化したのは一九二七年來ワーナー・ブラザース社によつて發表されたジャズ・シンガーが最初であるといふのが定說であるが、最近映畫歷史編纂の爲めに渡來した英國の著作家レスリー・ウッド氏によつて一八九三年エヂソンによつて所謂活動寫眞が完成された翌々年の一八九五年既に一英人技師によつてフィルム式トーキーが發明され米國においても特許を得た』といふ新事實が發表され何事も『世界一』が好きなヤンキー連をくやしがらせてゐる、氏の語るところによれば

最初の本格的發聲映畫に就ては私の調査によればロンドンのリッツ・グリーンといふ一寫眞師が一八九五年に發表し既にアメリカでトーキーの特許を取つてゐた事が判つた、その機械も矢張り現在のトーキーの如くフィルムのわきに錄音を試みてゐるものである。この點について私は實地にアメリカで詳細の調査をしたいと思つてゐるが、グリーン氏はトーキーのみでなくフィルムに彩色する裝置も發表したと考へられる節がある

趣味の園藝
大輪 朝顏の肥培法 七寸以上に咲かすには △

大輪朝顏の發芽後の管理に就いて述べること、發芽したならば双葉が未だ開き切らぬうちか或は開いたならば直に移植しなければならない、移植に際しては此が大切な作業で大輪朝顏は苗の時代に將來を豫測出來るものであるから、充分に苗の狀態特徵を考へて選定する

總じて双葉の先の丸い切込の淺い葉形のものが良苗であり、また丈の低い、甲折の厚味のある光澤良きもので、双方共に同じ大きさのものが大輪の特性を啓示する

移植用土は前年本鉢に使用せる古土に新に調製した腐葉土一、殘腹土二の割合に混じて使用し、先づ假鉢の底に小石を五、六分の深さに入れて前記の用土を八分目位盛り苗を植込む移植が終れば充分に灌水し、その後一日一回午前十時頃灌水するほか移植後十日目と十五日目の二回に、油粕一升を一斗の水に溶して腐熟させた水肥を二十倍に薄めて一鉢に三勺宛夕刻に與へる

この假鉢時代には陽當りや通風をよくするばかりでなく灌水を出來るだけ控へて苗を締めることが大切であるが余り灌水を少くして萎らせると大切な甲折を落すので、この點注意しなければならない

次に定植に用ひる鉢は口徑七寸五分乃至八寸の並種の素燒鉢が最も理想的で移植後、黄葉、雙葉では二十日、青斑入葉では二十五日位を經て定植するのが適當である

培養土は膨軟性があつて適度の濕度と水分とをよく保持し、且つ水拔けよく肥料分を永く保持することが條件で、菜腐土四、腐葉土二、田土四、燻炭一、川砂（米粒大）三の割合に配合したものを用ひる

假鉢から拔取つた苗は鉢土を崩さず周圍の根をほごしゆるめて定植する定植を終れば充分灌水して、日陰場へ運び充分日光に當てる、なほ定植後半ケ月位は一日一回午前十一時頃の灌水で充分であるがその後暑氣に向ふに從つて灌水の度を増し水は必ず日向水を用ひる

燈台を語る【4】

仁川海事出張所長 石黑悌吾

以上節りに私は燈台の重要性を論じ、不遇惨憺の灯台を語り過ぎましたから、話がすこし窮屈になりましたから、此の邊で灯台生活の面白いことや一般社會人の味へない所も少し御紹介しませう

燈臺の人々は不遇ばかりを語つてゐても始まりませんから改めて

愉快に勤務 することに色々工夫してゐます。或る燈臺では鴨を飼ふとるなんて話のやうな愉快な話があります、之は鴨が海岸の穴に入つて巣つてゐるのに發見と近所の先づ穴の口をふさいでおいて、上から掘り出すのです、又或る燈臺では鴨や海雀が産卵に來るので、其時期だけは卵に不自由しないどころかカステラなど洒落た御馳走が出來るさうです

孵化した鴨 の雛をつれ歸つて飼つて家鴨にするさうです

飛んで火に入る夏の虫に似て、無數の小鳥群が灯火を目指して飛來し、灯火を遮つたり、朝になつて無數小鳥が落ちてゐると謂ふ話は既に御存じのことゝ思ひます

山海の多い燈臺ではフンダンにべた上にジャムを作つたり山葡萄酒を作つたり、蕨、薇等を満喫して何に冬の貯へにまでゐられる所もありますが、魚は

場所だけに 御想像通り大燈に於て燈臺で我々が偶々訪ねて行くと生洲からでも出して來るかの樣に直ぐに釣つて來て御馳走してくれる所もあります、所と季節によつて貝類、雲丹、なまこ、海苔、わかめなども澤山とれる所もあります、稀し大きなススキになると命懸けでしてススキに釣られたと云ふ話もありますが岩にはひ上つてゐるアザラシや泳いで來る猪を待伏せて海中の猪を撲ち殴つたと云ふ愉快な話もあります

元來燈臺の人々は上述の通り非常に人懐しいわびしい生活をしてゐますので偶々

一來訪者でも あると非常に歡んで秘藏の酒やビール迄も取り出して、あらゆる歡待をしてくれますので訪ねて行つた者が驚ろく程の歡に聊ふ事がありますが之が燈臺に住む人の人情でせう

かうして春から秋にかけては山の幸を享樂し時の醍醐味に陶酔して一家團欒する時などは燈台の生活も滿更捨て難いところがあるのです。どうか折がありましたら一度は燈台を訪ねてやつて下さい（完）

竹邊灣燈台 江原道蔚珍郡の竜溗岬に聳える、光達距離十九浬、鬱陵島及び江原道沿ひの航海上重要な地點である

今晩のラヂオ

六時ラヂオスケッチ（東）木馬童話劇研究會▲六時二五分國史連續講演（東）森末義彰▲七時三〇分講演（東）竹下勇▲八時吹奏樂（東）海軍々樂隊▲八時三五分義器（東）萩原秋彦▲八時五〇分ラヂオドラマ（東）二葉草苗外

學藝だより

◇與人謡歌會 廿八日（金）午後一時から明倫町二ノ六五山崎きよ子氏宅で開く、同好の士の出席歡迎

◇映畫ニュース◇

渡歐中の川喜多東和商事代表者は、目下歐洲各國から選りすぐつた各國の買入に奔走してゐるが、その第一回として、名匠ウイリー・フオルストが第五回目の作品として完成した獨シネ・アリアンツ映畫「ブルグ劇場」の配給を獲得した、これは維納の市立劇場を背景にして實在の名優の悲戀を描いたもので主役は名優のウェルナー・クラウス

◇──新興大泉久松監督は、探偵小說界の大御所、江戸川亂歩氏の傑作「緑衣の鬼」を映畫化する事と決定、新劇界の異才、千田是也を探偵小說家大江白虹に扮せしめる

優良國產賞受領
優秀國產
ピース
安全替刄
兩刄（無料研ぎ直し券付）五枚五十錢
片刄 パレーにピッタリとはまる 五枚六十錢
御近所ノ小賣店ニテ品切ノ節ハ郵券同封直接御注文ヲ乞フ
大阪市南區塩町通三丁目四六
大阪ピース商會

見逃せない新特許品

日本で完成された世界的發明
色黒き方へ
塗るお化粧より浸み込ませる美顏術

"色黒"と云ふ言葉は何だか見下げられたような嫌な言葉です。お顏の形ちは人並でも色が黒かつたり、下品に見えて人に好かれず、どれ程ご損か分りません。

しかしお喜こび下さい。科學の進步は遂に色黒も安全に、色白と出來る樣になりました。

口をとぢて物を食べる……と云へば「そんな冗談を」と恐らく笑ひ話しになさる皆樣も、ご自分の皮膚が水分を入れないやうに、いつも口（毛穴や氣孔）をとぢて居る事をご存じでせうか。海へ入つても鹽水を入れない樣、お風呂へ浴つても水や石鹼水を、吸込まないやうに、出來て居ることを存じでせうか。これを知りながら皮膚の上から色白劑や藥物を塗つて、吸ひ込むものと思つて居た昔からの矛盾を科學が始めて解決したのです。

この發明は藥ではありません。色黒を色白くする事もシミや雀斑、小皺を取つて美しい素肌とする事も、皮下に漂白劑や藥料を浸みこませれば自由自在に出來るのです。

昨年度の政府の特許局公報に公示發表せられ、美顏術器と醫療器の二課目に合格されて、偉大な發明として注目され、醫學博士、女醫、美容部門大家が口を揃へて、賞讃される安全確實な肌の漂白美顏器であります。

エミユ・レッシーの發明により表皮の下の眞皮と皮下組織にまで色白劑や藥料を浸透吸收させる事が、自由になりましたので、今迄皮膚に塗るだけでは、どうする事も出來なかつた、色黒を色白にする事も、小ジワを生々とした餅肌に若返らせる事も、自宅で自由に安全に行ふ事が、出來るやうになつたのであります。

使用法は極つて簡單で、五分間位一日に一二回で充分である事もこの發明の特長です。

エミユ・レッシーの效果作用につき詳しく知りたき方は東京銀座一丁目八二番地ビル天光堂東京本店又は大阪市西區北堀江通三丁目六四合名會社天光堂へ、ハガキか手紙で御問合せ下さい。くわしく書いた說明書や「美容醫學の原理」を無料で差し上げます。

家庭工業に
軍手と編物
機械は賃貸す

手職は家の寳 何の職業にしても手に職を持つて居る事程心强いものはない。

副業的の職にしても本業的の仕事にしても、是によつて一家生活の安定を計り日常の暮しに少しの不安もなく、樂しく暮して行けるのは矢張り手に職がある爲で、殊に現今の如き不況時代には痛切に考へさせられる問題で、高低の差こそあれ人間は誰しもそれ〴〵欲望があり、生活上の不安を一掃する爲に又將來の爲に、或は子供の爲に働き甲斐のある仕事を見出さうと希ひ、ひたむきに職業を持つ幸福に向つて進んで居る。

斯くの如く、時勢の要求に從つて生れ永年當社の不況に處して動勞大衆の副業又は專業として發達な新興家庭工業の雄を誇つて來た軍手製造業は、近年著しく需要を高め日用必需品であるといふ强味から不安のない仕事として所謂手に職を付けたい人々が擧つて就業するに至つたので今や文化向上と共に素晴らしい發展途上にある

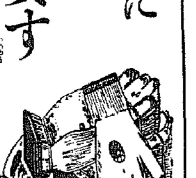

軍手編物が 如何に堅實で將來有望な職業であるかを逸早く着目した人で副業から專業に、而して獨立工業の城に達して居る人も尠くない 軍手は陸軍及海軍々需品としては勿論一般的に四季を通じ、需要置き將來の發展域を多分にもつ日用品で有ることは何人も肯定する處であるが製造に就ては一般が無關心である、然し此仕事は至極簡單で農婦さへ設備すれば全然素人の婦人子供でも二三日位の講習を受ければ充分で其日から相當の收入が得られる小資本での家内工業として最適業である。たゞ緊要事は生產品を如何に販く有利に販捌くべきかの販賣方法に就て適當なる

斡旋と指導 である、弊所は業を開始せられる方々の爲に製造方法の指導教授は勿論、其の製產品は弊所に引受け販賣する合理指道を講じて專門の氷部製造家を養成する計劃を樹て、目下各地に直屬の製造家を募集中である。

御希望の方は一應内容條件を研究せられ度御申越し次第就業說明書を無料で送呈します。

京城府黄金町五丁目八
朝日軍手鮮滿擴張部
大阪營業所 電話（本局）六〇七一番 大阪市旭區野江町四二丁目
東京營業所 東京市本郷區元町二ノ六 電話小石川

菊牡丹かとり線香
とてもよくきく
祝発展

蠅、南京虫、蚊はモチロン、百萬の害虫も數滴のインピレスで忽ち絕滅！

人畜無害
芳香馥郁
引火安全
汚損絕無
効力絕大
品質不變
使用簡單
價格低廉

世界的殺虫試驗法の權威ピートグラデー氏法に依る實地殺虫試驗濟

徳用 石油罐一八立入 一ガロン罐入 ½ガロン罐入 ¼ガロン罐入
全國藥店 雜貨店 食料品店ニアリ
類似名稱ノモノアリ御買求メノ節特ニ御注意ヲ乞フ

專賣特許
超强力殺虫劑
インピレス
（蠅必立死）

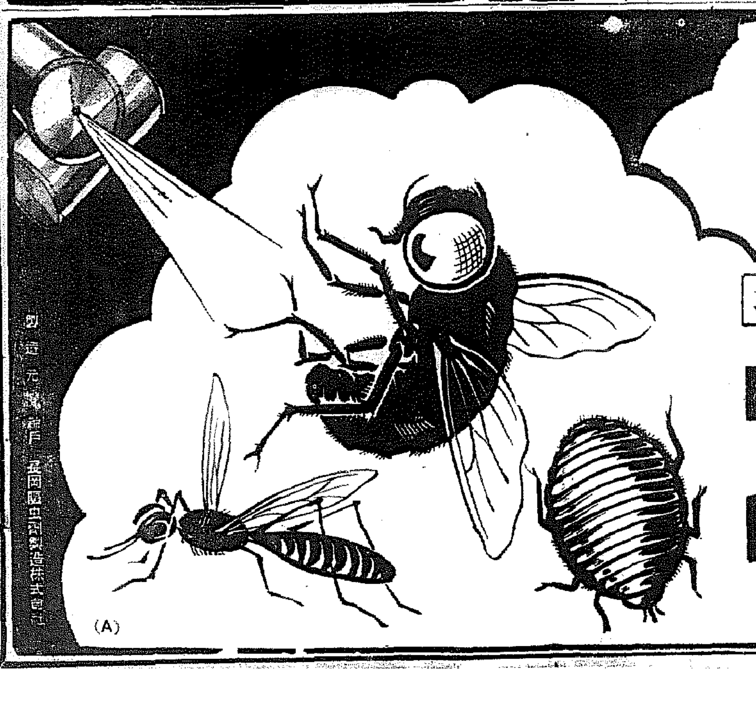

製造元 神戸 長岡除虫菊製造株式會社
(A)

夕立勘五郎 (16)

神田伯治演　藤井耕造畫

金兵衛心で泣く

後へ殘つた一同が、

○『琛、花屋、どうしてお前何にも仰言はねえ そんな野郎をしたんだ』

金『野郎も何もあるものか、犬ヱ野郎だ。此處へ連れて來い』

暇に野郎といふやうなもの、眼の中では、アゝ宜い若い者を持たしめて氣の毒だと思つて居る。

○『マア お前も大分酔つて居るやうだ』

金『ウーム、酔つちやア居ねえ』

○『ナニ酔つてる。何れ又改めてお前の處へ聞きに行くとして、マア一探飲直して引揚げよう』

と大勢と飲んで居る處へ、日の暮方やつて來たのは邪士の伴造の元締で、山田屋辰五郎事幡名サンバラ辰、吞牛々本所の伊勢さんが死んで、其葬式を濟ませて、今日の寄合に間に合はせようと、急いで松金屋へやつて參りました。

辰『ヘエ今日は』

富田帳面に預かる面々は、會津の元締京橋五郎兵衛町の越後屋久次郎、

久『オーお出でかえ』

辰『ヤア遅くなりました』

久『明けば親類に不幸があつたさうだが、飛んだことだつたね』

辰『有難うけず、ナニモウ老人のことで……、今日の會費はお識らでしたね』

久『二分だ』

辰『さらですが、玆へ置きましてございます。兄貴の勘五郎は居りますか』

久『歸つて了つた』

辰『ヤレマア、私の來るまで待つてるといつたに、田安の勝兵衛や何か居ますかえ』

久『皆な歸つちまつた』

辰『ヘエ、早えちやアねえか』

久『賀け喧嘩でも識でもねえが、是々だ』

辰『ヘエ！、何か兄貴に悪いことがあるのかね』

久『何だか分らねえ、只花屋金兵衛が威張つてるんだ』

辰『デ何ですかえ、面を叩き附けて人の眉間へ疵を附けた者を、大勢で取持つて居て、疵を附けられた方が歸して了つて、それで仲人の役が濟むのかえ』

越後屋も無理だと思ふから、

久『尤もだが、伊賀屋も折々いつて歸つたんだから、跡で顔の潰れるやうな事はしねえ、今日の所はお前も默つて歸つて呉れ』

辰『何だ意地めえ、斯んな辱しられえ理窟があるものかやアねえ！！』

と、いきなり二階段へ出かけあがつて來て、

『ヤイ花屋、能くも我兄貴の眉間へ疵を附けやがつたな、イヤ伊賀屋の弟子籠士の伴造の元締サン、バラ辰が對手になつてやる、覺悟しろ』

と已に花屋金兵衛に打つて掛らうとするのを、十人ばかりの者が總立ちになつて、マア〱と留められ、

辰『それなら此場はお前達に任せて歸つてやる』

と辰五郎ポン〱腹を立てゝ、飯田町の伊賀屋の家へ歸つて來て格子の外から覗いて見ると、兄弟分が大勢心配して、額へ膏を出して話をして居る。辰五郎表の格子へ手を掛けて、ガラ〱ピシャッ

勝『オ、驚いた、恐ろしいヤケな開け方をするぢやアねえか、誰だ、ヤア辰か、今日葬式に行かなけれヤアならなかつたが、初寄合だもんだから……』

辰『どう致しまして、又姉さんで香奠をお奠んなすつて、親類も宜しく申しました、一兩づゝ……』

勝『馬鹿なことをいふな、少ねえたら少ねえといひねえ、返しのあるもんだから澤山呉れるなといふから少くやつたんだ』

坂井耳鼻咽喉科醫院
京城本町一丁目入口　醫學博士 坂井 清

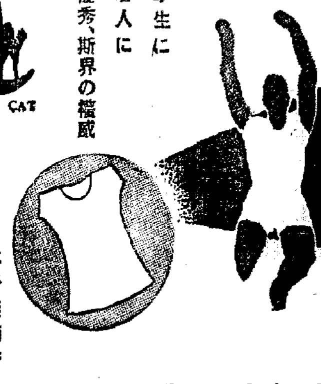

運動競技用 模範ユニホーム
エベック
學生に 若人に 優秀、斯界の權威
BLACK CAT
スポーツ服地問屋 大谷義商店 大阪市東區淡路町一

武田産婦人科病院
新學期 四月・十月 武田産婆學講習所
京城府長谷川町(朝鮮銀行横)
醫學博士 武田正房
電話本局(2)四五四五番・同一三七二番

お子様の發育と保健に！
美味しくて滋養になり、『オヤツ』には最も嬉ばれます
どりこの
大日本雄辯會講談社

皮膚泌尿花柳病
醫學博士 渡邊晋
京城黄金町入口 日本生命裏
診療 十二時半マデ及ビ夕刻

あけぼの印 キューピー印
さけ罐詰
お惣菜に無くてはならぬ

製造元 日魯漁業株式會社
發賣元 株式會社北洋商會

蚊を退治よ
蠅と南京虫が面白い程退治の出來る
(專賣特許)最强力殺虫液
ピレキラ
無色透明 汚点附かず
家庭用。家畜用。農芸用。各種

鳳凰美人印 駝鳥印
蚊とりで大將・きゝめ一番
大正蚊とり線香

和歌山縣・箕島
大正除虫菊株式會社

フランスのオリーブ来る。
ヒフのため「世界の寶」といはれてる
ロードポウ
フランスグラス産オリーブ
デパート有名店ニアリ 試用十錢切手封書申込
伊東化粧品出入部・東京麻布本村町

世界唯一の純粋自然産オリーブ ヒフのためにはこれ以上のものを人間が作ることは出來ない アメリカで「五ツ兒」の生れた時もデ博士は先づこれでヒフを拭いてゐる。フランスでも少しより採れぬので今日迄海外へ出なかつた。仕方なく外國はサザンカ油などでオレーブ油を作つてゐた。「若返り」とか「小じわ」も淡くぬつて翌朝わかる實際の効果で、これのもの以上はない。

良人を悦ばせるには

醇良清酒
齋藤酒造合名會社

A型 號
ナショナルランプ。

腸疾患にビオフェルミン

著名大病院 醫院御採用

ビオフエルミンの主剤たる乳酸菌の作用

ビオフエルミンの主剤は、(A)短桿状菌、(B)連球菌の二種の極めて優秀な乳酸菌であります この兩乳酸菌は

(一)腸内に於て、殺菌及び腐敗・異常醱酵を防止する乳酸産生量が豊富であり、

(二)腸内で、よく發育繁殖し、

(三)兩二ケ年の長期に亘つてその生存を續ける。

即ち從來に類を見ない強力な菌株であつて、極めて顯著に、腸疾患の原因たる有害細菌を殺滅し、腐敗及び異常醱酵を阻止し、腸内に發生する毒素の吸收を防止します。

ビオフエルミンに含有する糖化菌の作用

ビオフエルミン中には、甲乙二種の糖化菌を含有して居ます 甲糖化菌は澱粉糖化の作用を有し、乙糖化菌は蛋白質消化作用を有す。

從つて澱粉食を主とする本邦人の消化に好適するのみならず之等糖化菌の産生する糖分は、上記乳酸菌の作用を補強する作用を有し、かの乳酸菌長壽説のメチニコフ博士の所謂「糖化菌の共棲は乳酸菌療法を完璧ならしむ」といふ所論に一致するものであります。

ビオフエルミンの適應症

一、腸内異常醱酵、急性及慢性腸カタル、下痢、常習便秘、鼓腸消化不良
二、傳染性腸疾患、赤痢腸チフス、腸結核
三、小兒腸カタル、消化不良、綠便、種々の榮養障害
四、榮養を障害する慢性症、即ち結核、糖尿病
五、早老症、即ち腦及び諸血管硬化症、萎縮腎、腎臓炎、肝硬化症

(粉末と錠剤、各藥店にあり)
發賣元 株式會社武田長兵衛商店 大阪市東區道修町二丁目
製造元 合資會社神戸衛生實驗所 神戸市

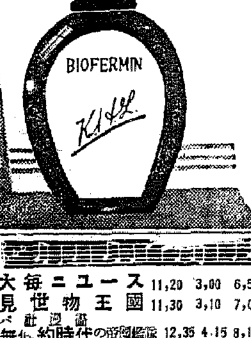

37—610(O)

ワカゲキ
廿六日より 大人五〇錢 學生小人三〇錢 晝夜三回

大毎ニュース	11,20	3,00	6,50
見世物王國	11,30	3,10	7,00
パ社超逸品 無條約時代の帝國艦隊	12,35	4,15	8,10
進め龍騎兵	1,00	4,40	8,35

P・C・L作品 藤原釜足・岸井明・古川緑波主演
ワーナー作品・エロール・フリン オリヴィア・デ・ハヴィランド主演

黄金座
二十四日より三十日まで七日間

國際ニュース		2,15	6,50
白地獄		2,25	7,00
極彩色マンガ 小鳥の御醫者	12,00	4,05	8,35
現代劇 蒼氓	12,10	4,15	8,45

各館全部大人五十錢學生小人三十錢小學生二十錢

團成社
廿七日より一般均一 毎日正午より時間興行
名優ロナルド・コールマン主演 失はれた地平線
フランク・キャプラ監督
第十四回記念特作品 テムプルの えくぼ
貴女のマスコット・テムプルちゃんの傑作

喜楽館
五月二十六日より三十一日まで
朝日世界ニュース
半ンへいさんお人好し (新版)日活特作
テキサス決死隊 パラマウント超大作
リングの王者 (新版)日活超特作
◎お斷り 夕刻指定は都合に依り半ンへいさんお人好しと變更致しました

中央館
二十八日より三十一日まで四日間 階下五十錢均一 毎日晝夜三回興行
丸とボーナス
コロムビア特作日本大衆藝能
ギャング戰線
血祭天龍川

朝日座
五月十三日より 東京県大歌舞伎 竹澤龍造一座 毎夕六時開演
本日藝題
一、毛谷村六助
二、玉藻前三段目
三、梅川忠兵衛
四、重の井子別れ
五、忠臣藏七段目

明治座
松竹キネマ
五月二十四日より 上映時間表

京日世界ニュース	11,00	2,50	7,00
メトロ日本版 腕白時代	11,12	3,02	7,12
朝日世界ニュース 英帝載冠式・神風號凱旋	12,46	4,38	8,43
帝國海軍の精鋭			
大船トーキー 女醫絹代先生	1,13	5,03	9,13

京城劇場
五月廿八日より卅一日まで 毎夕六時開演
關西名流萬歳大會
入場料大勉強 特等外全五十錢均一

京龍館
二十七日—三十日—四日間

(1) ルンペン俄大盡	3,00	6,50
(2) 長者息子 12,20	3,30	7,35
(3) 戀愛無敵艦隊 1,35	5,05	9,00

◎毎日三回連續入替なし
◎大衆席大人二十錢學生小人十錢

浪花館
五月二十五日より 特別興行 入場料金 大人三十錢 小人二十錢
新興京都特作 オールトーキー 勤王田舍侍 大都三郎・山田五十鈴
新興大泉超大作 オールトーキー 美人の犯罪 伏見直江・毛利峰子
ワーナー社特作 バテーのサーカス
大毎國際ニュース
晝夜三回 午前十一時十分より

重要產業一貫統制は 現實の問題でない

商工係官の來鮮は輸出二商品の打合せ

外油問題は圓滿諒解成立

かねて東上中であつた總督府殖產局長は廿六日午後歸任したが廿七日語る

◇今回 の東上要務は外油問題で他には何物もなかつた、外油問題も拓務、商工兩省と打合せた結果圓滿に解決したその內容に就いては商工省で都合もあるので當分發表しないことを申合せたのでお話する譯には行かない

◇商工 省から近藤、小笠兩事務官が目下來城してゐるに就いて、最近世間では種々取沙汰され重要產業の全面的統制を行ふ樣に憶測されてゐる樣だが、決してそんなことでなく兩氏の來城は電球、琺瑯鐵器など對外的關係を有するもの丶協議打合せのためで、朝鮮のみの立場を固執する譯けには行かない、日本全體を單位として國際市場に乘出さねば不利な立場になるので、內鮮は連絡を强調して行かねばならぬ、既に過去に於てもこの强調は行つて來てゐるが、益々緊密にするため兩氏の入城となつたものでこの點誤解のない樣にして頂きたい

◇工業 組合令に就いては本府としても今日まで既に研究を重ねその案も出來てゐるが內地で改正を加へる模樣であるから、その動向推移を見てからと思つて今日になつてゐるが朝鮮としては特殊事情もあり可及的速かに實施する考へである

春繭値基 協定會議開く

けふ午前八時から本府で

春繭値基協定會議は二十七日午前八時から總督府第二會議室に於て開催矢島農林局長はじめ各關係官及び各道參與官主任官、製糸業者等二十餘名出席

劈頭矢島農林局長より一場の挨拶があり次いで田中技師より本年春繭掃立豫想を中心とする全鮮的養蠶經濟、製糸情勢に關し說明、本府側の値基原案に就き數字的に提示して本格的協議に移つた

本年は製糸業者側が物價高に依る諸設備の割高を理由として相當强硬な意見を表明してゐるが結局値基は三十五掛前後に落付くものと觀測されてゐる

三、米穀輸出數量 當月輸出數量 [illegible] 十一月以降累計 [illegible]

中旬荷動堅調

鐵道局五月中旬の荷動きは前旬に引續き堅調で大豆、雜穀、生果、野菜、薪炭、石炭、セメント、雜貨、肥料等は增加、米、粟、籾、建築木材等は減少したが鐵道取扱高二十八萬七千七十五瓲で前年同旬に比し二萬二千五百二十七瓲を增加した

京春鐵道總會

五分建設配可決

京春鐵道では二十六日午前十一時十分より銀行集會所において第二回定時總會を開催牛島社長議長司會の下に業務概況報告▲第二期營業報告其他諸決算案承認の件▲第二期建設利息配當案議決の件▲第二期兼業利益金處分案議決の件▲支店設置の件(京城府觀水町並に春川本町の二ケ所)を附議何れも異議なく可決した利益金處分案左の如し(單位圓)

◇建設利息配當案 當期建設利息配當(年五分)二五、〇〇〇▲內譯次の通り▲當期建設利息配當充當金二〇、四二五▲當期建設利息配當補足金四、五七四

◇兼業利益金處分案 當期利益金八、〇〇三▲內譯次の通り▲法定積立金五〇〇▲後期繰越金七、五〇三

南洋市場目指し 釜山で策を練る

貿協主催の座談會開催

朝鮮貿易協會では五月一日より釜山に支部を開設したのを機會に對支對南洋貿易の進展に資すべく六月十四日釜山商議において貿易懇談會を開くが釜山側より商工、水產業者約十五名、本府より商工、外事、鐵道、遞信兩局官朝鮮商議、大阪商船、朝郵、朝運等より關係者約五十名出席する

商船カルカッタ線 第二船釜山に入港

本年度より命令航路となつた大阪商船のカルカッタ線第二船アルボン丸(六千六百トン)は廿六日午後四時釜山入港、綿糸布、琺瑯鐵器、電球等三百五十トンを積んで出帆する

朝取証券米豆取引員 株 京城黄金町 米 仁川本町 吉村榮左エ門商店 (福)

十一年產米 府縣別移出高

大阪が首位で全體の四割强

十一年中に於ける鮮米の輸移出高は八百四十七萬二千石で前年に比し五萬二千石の減少を示しこの內輸出は僅か四萬八千石である、尙年額五萬石以上の府縣別移出高は左の通りで大阪が首位を占め總移出高の四割六分七厘となつてゐる(單位石)

	十一年	前年比增△減
大阪	三、九六六、〇〇〇	二四一、〇〇〇
東京	一、三二一、〇〇〇	△三五九、〇〇〇
兵庫	五五〇、〇〇〇	九九、〇〇〇
廣島	五三三、〇〇〇	八四、〇〇〇
山口	三六六、〇〇〇	△八〇、〇〇〇
愛知	三三六、〇〇〇	二、〇〇〇
北海道	三二〇、〇〇〇	五三、〇〇〇
神奈川	二九〇、〇〇〇	△三三、〇〇〇
長崎	一八四、〇〇〇	三三、〇〇〇
愛媛	八〇、〇〇〇	五、〇〇〇
靜岡	六三、〇〇〇	△九、〇〇〇
福岡	五七、〇〇〇	一、〇〇〇
其他	一四五、〇〇〇	△一七、〇〇〇

米穀移動調查

農林局調査=昭和十二年四月分米穀移動高左の如し(單位石)

一、米穀道外搬出數量

道名	當月搬出數量	十一月以降累計
京畿	[illegible]	[illegible]
忠北	[illegible]	[illegible]
忠南	[illegible]	[illegible]
全北	[illegible]	[illegible]
全南	[illegible]	[illegible]
慶北	[illegible]	[illegible]
慶南	[illegible]	[illegible]
黃海	[illegible]	[illegible]
平南	[illegible]	[illegible]
平北	[illegible]	[illegible]
江原	[illegible]	[illegible]
咸南	四、二三六	一四、三二三
咸北	五六	二、二〇〇
合計	四三一、三六六	三、八六二、一六八

二、米穀移出數量

當月移出數量	十一月以降累計
六九九、六〇四	四、三九九、〇八四

工事片務契約の是正を當局認む

實情調査に係官派遣

工事請負契約が天災地變等の場合片務契約に偏する嫌ひがあるといふので土木建築協會ではこれが双務契約に是正すべく種々研究する一方、總督府を初め各企業官廳に對し折衝を重ねてゐるが、總督府の關係當局も契約再檢討の必要を認め、先づ工事現場の實情を視察するため近く司計課員を各現場に出張せしめ實情を調査することゝなつた、この結果に基づき成案を得ることになる模樣であるが官廳側がかくの如く現在片務契約制に研究の眼を注ぐやうになつたことは頗る關係方面より期待をかけられてゐる

土建協會の勞働者斡旋 一萬人に及ぶ

京城土木建築協會が本年一月より斡旋した工事人夫は全部で九千五百人で、この內譯は滿浦鎭線二、五〇〇、惠山鎭線三、〇〇〇人、長津江水電一、〇〇〇人、富寧一、〇〇〇人、羅津二、〇〇〇人で現在なほ三千人の斡旋申込みがあるので協會では今月より來月にかけこれが斡旋輸送に當る筈である

市街地貸出に東拓の消極方針

各支店に通牒を發す

金融界の硬化から不動產金融を初め長期金融は一般に手控へられてゐるが、東拓は鮮內に於ける不動產金融其他に對しては早くから警戒方針をとり農耕地に對しては思惑的以外のもの即ち確實なるものに對しては飽くまで積極的に出てゐるけれど、市街地の土地他上げは不健全なものとして貸出に嚴戒を加へて居りこの旨各支店に通牒を發するところがあつた、現に東拓の鮮內に於ける貸出現は九千二百三萬圓で前年同期よりは二、三百萬圓の增加に過ぎず殖銀の長期貸付が最近一年間に一億圓近い增加をしてゐるのに比べれば東拓は貸出に對し消極的態度を持してゐる

朝取証券取引員 古野義行商店 京城黄金町二

上期銀行會社決算

增配又は利益金保留

京城府內各銀行會社共殆々上半期決算に當面してゐるが大體において一般財界の好況を反映してその業績は良好で大部分は增配、增配せぬまでも利益金保留といふ有樣で減配するものは全然ないといふ狀態である、會社側に見ると概況左の如し

▲朝鮮石油 二十九日今期定時株主總會を開催、六分の良好配當をやるが決算面を見ると非常に餘裕がある、配當はなほ二分增配は可能といふ程度である

▲朝取 前期より引續き期米、證券共その出來高は最近における最高レコードを示し一割三四分の配當は充分可能であるが非常な內輪な配當で一割八分と二分增配をなすことに內定した

▲朝運 二十九日今期定時株主總會を開催する、今期の純益金は三十八萬餘圓と同社創業以來の新記錄をつくり七分配は優に可能であるが鐵道局も極力增配を抑へて居る、しかし總會間際になつて一分增の六分配を許可することになるかも知れぬ狀勢にある

▲金剛山電氣 今期の業績は非常に良好で一分方の增配を當局に交渉中であつたが結局九分配當据置といふことになつた

▲東拓鑛業 今月末東京において總會を開催するが今期は業績良好で一分增の五分配當と內定して居る

▲義州鑛山 例の產金買上値の引上やら產金額の增加で增配を期待されて居る、多分二分增の一割二分配に落ちつくことになるのぢやないかとみられてゐる

▲東拓 東拓も投資會社方面の業績一齊に好轉、一方農事方面も相當良好で今期の二三分方の增配は充分可能性ありとみられてゐる

▲銀行方面 銀行方面にありては金融硬化により思ふ樣に內地資金の取入が出來ず結局各行共窓口の金融を引締めざるを得ない狀態となり金融資源難を感じてゐるが、それでも貸出はふえる一方で銀行利息の收入においては前期に比し優るとも減ることはなく、結局その業績においても大してよいとまではいはれないが惡い方ではない、配當の如きも大體据置の方針である

期米賣買 朝鮮取引所仁川支店 (大) 取引店 仁川府海岸町 電話 長一八〇番 長六七一番 長七三一番 一一一番 一二二番 一二三番
弊店は取引の正確と親切叮嚀とを以て絕對の信條と致し顧客本位に專念仕候條多少に不拘御用命御引立奉希上候 敬具

穗落

朝鮮の硬化油會社は愈よ二十八日府民館で創立總會を開く▲之が設立に就ては大島油肥聯盟理事長の東上折衝により硬化油同業の三井側とも圓滿に諒解成立▲此の結果合同油脂の三好孝氏は既設硬化油會社全部の全幅的支持の下に同社へ入社する▲從つて事業計畫も出來るだけ既設會社との事業上の摩擦を避ける事になつたが之は或る意味に於て魚油利用の新分野開拓に進む事を暗示されるもので大島新社長の使命も重大と言はねばならない▲硬化油會社の名稱は單に今日まで便宜上呼ばれてゐた俗稱で創立總會において『朝鮮共同油脂』と名稱される筈▲片務的請負契約是正に本府當局も諒解してくれたとは業者にとつて欣ばしい事である▲天候如何で成績を左右される土木事業にとつては不測の損害を補償されるだけでもその金融上の信用を增す事は大きい▲本協會が要望されて業界は確に明るくなりつゝある

鰮油協定會議

六月東京で開催

去る三月の鰮油脂基本契約改訂會議に於て魚油協定のみは朝鮮硬化油會社の新設準備中であつたためその協定會議が六月に延引されてゐたが六月三日より三日間東京丸ノ內工業クラブに於て協定會議を開き油脂聯合會各道水產組合代表、總督府より西本水產課長以下關係官出席する外、合同油脂、朝鮮油脂、朝鮮硬化油會社及び朝鮮鰮油肥各代表出席して鰮油運賃、朝鮮硬化油會社設立に伴ふ割當其他の問題について協議することゝなつた

株の御用は 京城 二田原へ

明治町覺書

▲昨後場は主力株以下又一齊安であつたこれで相場の亂調は一層大きくなつた政局の混迷や支那問題など出て來る材料がみな惡い▲右翼團體が既成政黨打破の爲め合同の機運にあり新黨樹立の運動も進めるとの事である林首相の獨善的不可解な言動に加ふに右翼團體と云ふより陸海軍人の一部の動きの裏には何があるか▲林首相をあんなにまで云はしめてゐるその背後の動きに對して財界は又大きな不安に驅られて來た之では躍進日本のスローガンもどうなるやら▲かゝる不安な氣分が今日の株價に反映してゐるのである當に政局の動搖からなど來てゐるのではないこの不安の醞釀する所よい結果は齎らされぬと知るべし▲從つて金融資本の擁護などは最近からりと變つて來た之は政府の云ふ所の稅制抑制に對應してゐるのではないか勿論表面は之に對應してゐる事ではあるが▲漠然たる不安の再燃によつて貸出を極度に警戒してゐるのであるそれが資本の特質でもあるがこんな事では生產擴充など思ひも及ばぬ事である▲右の如き事情から綜合して考へてもこの株式相場は直りたくも直れないのである雜株などもまだ〳〵投げ出して來ないと駄目だ殊に買はれた物はそれ丈け駄目なんだ▲日曹は昨日急激な下げ足をみせたが會社の工作買でこゝまでもてゝみたのであるからもつと叩かれる事になるかも知れぬ▲之につれて日曹系が賣られる事になるであらうと思はれる人絹株も引續いて一齊安である

大 大原現物店 京城府明治町二 代表電話本局五三三 〇本日ノ動キ 午後二時調

株式

整理未了とみて じり安商狀

前途尙は一段安

前場 前引け後の[illegible]今朝は別に喰材料とみるべきものもないが政局は依然として明朗性を欠いでをり一方金融梗塞もあり支那問題は前途の惡れありと目されるなどにて人氣は冴えず新東一五一圓三と六八安大新九二圓七と二安新鐘二六六圓九と一圓八安に寄附あと新東は一圓台に揉み合ふ一圓丁とあつたが戾りは賣られ新鐘も六圓一と氣崩れ七圓丁と戾したるのみ大新は掛付風情を呈し日產八〇圓台割れの寄附から一齊見送りとなり日產は三五圓丁から四圓九とジリ貸安を呈し日鐵一二四圓丁とあと結局引際小戾し步調と寄附に比し新東八高大新三高新鐘一高と前場引

後場 前場惡材商狀のあと後場は新東一五一圓二新鐘二六六圓一大新九二圓七日立九七圓五と寄附あと新東は二圓三と一圓一方新鐘七圓丁と九方反撥日產七九圓五朝鮮三六圓二とつけたが戾りは賣られてゐた

整理安續行 まだ六月限の高値取組を殘してゐるのであるから主力株以下雜株に至る迄全般的にみて整理未了である所から戾りは賣り一段となつて昨日の下げも之を反映せるものであつた從つてこの相場付からみるとまだ多くの因果玉を殘してゐるのであつて單に取組の減少のみからみて前途を觀測する事は許されない新東も五〇圓割れは必至であるし新鐘も六〇圓を割らぬとおさまらぬのではあるまいか新東は高値から約二十三圓を引落してゐるが過去の例からみると二十五圓下げを突破すると更らに十圓棒は引くから五〇圓を割つたら相當の下げ足をみせるであらうと新鐘は五十圓棒を引き更らに之を下に行つてゐるのでこれ以上深押しはあるまいとみられてゐるが戾りは賣られる事であらう

京城府明治町二丁目 今 秋田株式現物店 電話本局② 5155 5156 5157 5159 5150 644 669 廿七日午後一時調

現物は

人絹株は引續き絲價の軟調により採算不安もあり製品不安もあり製品不賣れ等あつて一段と氣を惡くし昭和人絹は五、六圓方暴落し五二圓丁第二帝人一圓五から二圓安日レ一圓安東京人絹一圓五から二圓安であつた紡績株は新鐘安が目立つたのみにて別して變らず日本曹達パルプは工作買や增資催氣があるのでまだ安いとみられ同系統の日曹パルプは三圓安の二三圓五東洋パルプ一圓安其他機械株は變らぬが日立新は一圓安ディゼルも一圓五と軟調商狀は一段の整理安見越しである

三菱鑛業積極化 增資を期待

三菱鑛業の十二年上期の產金高は一應六〇〇瓩で日鐵に次ぐ生產高ではあるがその五分の一にすぎない當社における產金利益の比重は日鐵の場合ほど大でない即ち金の他に銀、銅は日鐵と變らぬが石炭部の利益が決定的に大きい爲に最近の鑛產のテンポをみても金は不變、銀、銅は減少、石炭は十一年上期の二百萬瓲から十二年上期には二百七十萬瓲に增加してゐるとはいへ前記の如く半期產金一噸六、一ケ月平均〇、一二六六瓲の生產を行つてゐるのであるから金買上値の引上に關聯して日鐵に次いで直視されねばならぬことは當然だ今回の引上げにより今期五月十五日以後の四ケ月半において受ける値上り益は產金高一瓲に對して三十二萬二千圓の利益增だ、本年下期は來る六月一日總計一千二百五十萬圓の拂込徵收により平均拂込資本金七千九百二十萬圓となり前記の利益增は之に對して〇・八%の利益率である僅に八厘で日鐵の二分五厘に比して引上げの影響が尠ないがそれでも同社株の人氣に對する影響はやはり見逃せぬ保守的な會社も最近は小金山の增產計畫を行ふほか新規金山の開發を進めてゐるそのうちでも北海道手稻山と群馬縣根羽澤の金山を久しく探鑛の結果同社の所有鑛區のうちでは屈指のものであることがようとしてゐるこの外山陰、朝鮮等の增產も計畫され今回の金買上値の引上で有利となり强化されるなほ同社は目下茂山鐵鑛開設に關し商工省日鐵と鎬爭してゐるが結局は鐵鑛の增資が近づいてゐる金買上値引上、石炭景氣、茂山開設、增資と考へると興味がある

實物前場

全美鐵業一一圓五第二ディゼル一一圓八大同電氣新一七圓丁鐘水港新五一圓五太陽レイオン五三圓五昭和人絹五三圓丁新興人絹三〇圓五東京人絹新二八圓五東洋パルプ二八圓丁日曹パルプ二三圓丁

東京國債

▲甲五分利一〇一、五〇 一、六五▲一同四分利一〇一、六〇▲二同四分利不申▲佛貨一九六

期米

當限納會を注視 同一範圍往來

小競合に推移

前場 今朝は京城方面から小口筋の賣物が現れ當一圓八十二錢中一圓八十八錢先一圓三十錢と小高く寄付いたがあとは買氣薄で連節二十九錢所に保合ひ納會が切迫せる當限の如きも八十錢節みに焦付中限は出來不申四節もつくと云ふ全く呆氣なき閑散を呈して前場を終了した

後場 前場小浮動のあと後場は當一圓八十一錢中二圓十二錢先は二圓二十七錢と寄附二節二十一錢と氣崩れたが三節は又もや二十六錢と反撥した

マバラの小競合

目下市場の商內振りを見るに賣方側は持米筋の氣配けが多い點とて之れ以外手を出す者がなく又買方側も主力筋は既に相當に買玉を仕込んだ揚句とてこの上は何にかの動機を捉へないと買進めないと云ふ狀態であるが其所へ小口筋もこんな玉が投げ剩しならない事から商內を見送ると云ふ有樣であるから相場はこの邊日化粧的賣買ひに依つて運節辛うじて値を付けて居る始末である

强弱の觀測

この保合相場が結局何れへ分破するかに付き市場有力者の意響を聞いて見ると大體左の如き二樣の觀察をなしてゐる

强氣は 曰く弱氣側では多量の賣米が冠つて居るのと好順に依る補付樂觀見越し等からこの邊一と暴落なくては納りはつかぬと見て居るやうであるがその割り相場が下らないのは前途に高値を孕んで居る證左であるから弱氣が斯の如き見解をなすのは大に間違つてゐるのみか仁川の在米が殖へると云つても昨年のこの頃に比し[illegible]

弱氣は 曰く强氣は頻りに諸物價高から打算して米が割安であるから先は未だ高いと見て居るやうであるが最近財界の情勢を見ると對外貿易の入超は著しく增加して來るし金融界の梗塞は無くなつた上に低利資金の融通は甚しく思惑的貸し出しは各銀行共警戒せる際に買方が四萬石以上の受米資金を得られるかは疑問であるのとこの好順を以つて補付が無事に終了すると根付平作と稱して豐作氣分の迎頭と共に大農筋の持米が手放して來る事は必然であるから其所に强氣は見當違ひを生ずる事になるなり一と暴落を形作る事になるものと信じて居る者が多い

納會は平凡

愈々納會が切迫した當限の經過を好く調査して見ると買玉を根據に多大の賣玉を有する手口は既に買米を用意せるのと思惑を根據に買ひ振つて居る一派は中限に轉換けて居る關係上受米する事は最早疑ひない模樣である而して賣の賣方が手持せる米の數量は二萬五千六百石餘りでそれ以上の賣玉は今後買退くものと見られるが一方賣方側にも未だそれに對峙する丈けの空買ひがあるので之等を差引すると大した變化は望み難く結局二萬五六千石の受渡しで平凡に納會を遂げるものと觀測されてゐる

仁川穀物出入

到着玄米一、〇五〇叺白米一、〇〇〇袋大豆九三二叺籾四、九一四石小麥一〇叺▲移出玄米三、一八三叺白米六、五〇〇叺六、九九〇袋大豆二、五二九叺

各地正米市況

(丸仲立組合出來値)

銘柄	三等	四等	五等
多獅	[illegible]	[illegible]	[illegible]
銀坊	[illegible]	[illegible]	[illegible]
穀良都	[illegible]	[illegible]	[illegible]
陸羽	[illegible]	[illegible]	[illegible]
亀玄米	[illegible]	[illegible]	[illegible]
白米丸仁	[illegible]	[illegible]	[illegible]
新米先約	[illegible]	[illegible]	[illegible]

米界六感

此相場を天保棒にかけ賣買ひ何れが利得かを計つて見ると三期通じて五萬石近くの當米が冠れてゐる事で三の惡雨によつて補付は一般に樂觀し氣の早い連中はもう豐作を氣構へて居る事他頭觀と政府の物價對策に强氣もこの邊は積極的に乘り出し難き立場にある事と進來米の進出によつて鮮米の移出は今後も餘り期待出來ない等から誰も賣方三步に買方の七步の妙味がある相場と判斷を下すの外ない▲所がそれ丈けいい材料が出揃ひながら相場の地合がガッチリして居るのは表面の事情と裏面の情勢が大いに異なつて居る結果とも見られるのである▲だからこの相場は表面の事情のみ眺めて去就を決すると先でとんでもない手違ひを生ずる事に至らぬとも限らないが玆にも一つ買方として注意すべき事柄は各銀行共思惑的資金の貸出は大いに警戒され出した事だ▲現に低利資金の融通は去る四月一杯で打ち切りとなりその融通を受けて居る米に對しては借り替へを要求し暗に處分を强要されてみる際である果して買方受米資金が旨く得られるかどうか今後の見物で弱氣側ではそれを懸念する者が少くない

三和株式現物店 京城府明治町一丁目 電話本局② 代表6101 6102 6103 6104 6105 3922 廿七日午後二時調

源 山本株式現物店 京城府明治町 代表電話 (メ配落)

京日特選棋譜 (11)

先 二段 岡谷三男

四段 荒木親吉

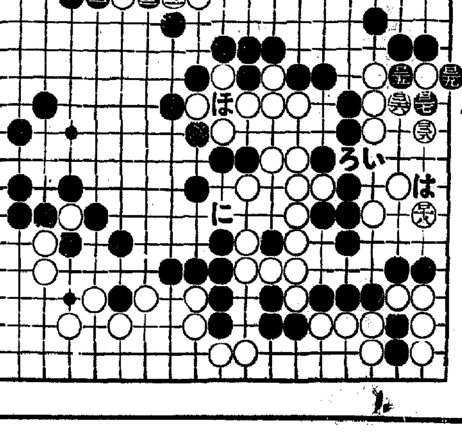

白百十八より黑百二十九迄

黑中押勝

覆面道人

斷局は本日で終り、黑が中押勝。それで少しくどい樣だが、今少し說明を附け加へよう。即ち、白百十八を百二十五だと、次に黑百十八、白(い)黑(ろ)白(は)とそれで白は治まるが更に黑(ほ)も要するに黑が先手であつて、白(は)までの得も、黑(ほ)までの方で白が損。で白百十八は止むを得ない。それが白の活點である

これが決勝點

そして黑百十九が如何にも大きい。即ち黑(へ)と、それも殘つて、黑百十九が決勝點である。しかし白が百十九とそこへ行く暇がない。又白百二十四で百二十五だと、次に黑から(へ)と付けられて、これも白が損

十目近い

碁で全體の白地は?黑地は?彼我の領地の目算は、白地七十目以上だが、八十目とはない。又黑地は八十五目位で、黑百二十九以下を、白が無論に投げても、十目ちかい白敗けであらう

白遂に投げる

それで白はとても及ばぬ分切れないと投げ、遂に榮冠は岡谷二段が獲得した。岡谷二段は未だ靑年、大いにその將來は囑目せられてよいだらう。そして次局に雁金八段と三子で戰ひ、それに見事勝てば三段に昇進とのこと

頭山翁の出場

ところが雁金八段は目下大多忙の由で、もう一局後にして戰ひたいとの申出で、次回は高部八段と天下の怪傑頭山滿翁との對局

東株短期實物取引員 (調査特報御無代贈呈) 角田勇商店 東京日本橋區江戸橋一丁目 電話日本橋(代)二一三五

◉旬刊 景氣レポート 五月下旬號出來
世界資本主義の實相と 我經濟界・株式界の進路
一、軍需及財政インフレの眞意味
一、極端から極端への時代
一、入超增・金現送・公債安と株界への影響
一、投資家の陷り易き錯覺
一、株界の進路は斯の如し

東證券 金本位 現物部 本店 電話 6131 6132 6134 五月廿七日仲値一時調 短期部

株式 (廿七日)

朝取短期 / 大株短期 / 大株長期 / 東株長期 / 東京短期 / 東京短期喰合 / 東京現株 / 大株短期喰合 / 朝取短期氣配表

[illegible]

期米 (廿七日)

仁川 / 東京期米 / 大阪期米 / 大阪期米喰合 / 各地期米

[illegible]

商品 (廿七日)

大阪人絹 / 大阪綿花 / 大阪綿糸 / 東京人絹 / 福井人絹 / 大阪砂糖

[illegible]

外電 (廿七日)

[illegible]

金融 (廿六日)

[illegible]

京城日報
朝夕刊共十四頁
朝刊
編輯兼發行人 印刷人 小川三之介 吉見島治
京城府太平通一丁目 發行所 合資會社 京城日報社

三省堂刊

婦人家庭百科辭典

一巻

増刷出來！
絶讃！

家庭に一册！必備の寶典

【新刊】

三省堂百科辭書編輯部編纂

「婦人家庭百科辭典」は、家事、衛生、育兒、教育、修養、作法、料理、裁縫、手藝、趣味其他婦人が特に必要とする一切の項目を一册の中に蒐集整理し、寫眞挿畫を豐富に使ひて、適切明快、直ちに役立つ實用的な解説を施したもので、家庭生活を向上改善し、合理化し、能率化して行かねばならぬ大役を持つ婦人の爲に、常に好き伴侶となり、必要なる常識の提供者となるものである。この辭典こそは全家庭に、凡ての女性に必備必讀せらるべき寶典であつて、その齎す利便は甚大と信じ、敢てお薦めする。

數册、十數册に亙る尨大な百科辭典では、家庭にある婦人がこれを日常活用するには時間的にも能率的にも不便である。本書が家庭婦人・婦人生活に關聯する萬有百科の最新知識をよく全一巻に壓縮してゐることは本書の最大特色と云はねばならない。

七―大―特―色
一巻で完結してゐること
内容が頗る豐富なること
檢索が格別容易なること
内容に責任が持てること
圖版が重寶であること
索引が完備してゐること
製本印刷が優美なること

愛讀者だより

丸龜市　小林綾子様　一寸した不勝帯一枚買つたつもりでこの辭典を買つてもいいなあと、始めそんな氣持で本屋に頼んでおいたが、さて屆けられた本を手にしたら、あゝいゝ買物をした一生の寶を得たとしみ〴〵嬉しく思ひました。

札幌市　及川和子様　大變便利で有益で、常に先生をお頼みしてゐるやうな感じがします。

大阪市　佐野澄江様　婦人にとつては必須の家事に關する事項はもとより、修養娛樂萬端各方面によくこれだけ親切な「日常生活の參考書」が出來たものと感心。殊に寫眞の挿入は說明を如實とし、倍更に興味を感じさすもの。

内容見本進呈

菊判・背革・金箔押
豪華堅牢裝・三方塗
一六七〇頁・新活ポイント
四段組・優良紙使用
語數參萬・圖版七十一面
挿畫七千餘個・函入

特價七圓（定價十圓）
内地送料卅八錢

分割拂ひの便法あり、また結婚祝・記念品等贈物用に優雅な朱塗装手函（多數）の用意あり。共に最寄書店に御問合せ下さい！

東京大阪 振替東京 神田區 一　保五〇〇 一番通番
京都市 大阪市 神田一 五五三

三省堂

東京・神田・駿河臺
同文館
振替東京一三五番

實際税務は本書で解る!!

税の解說書として最も信頼すべき一册—主要稅とその稅務會計の實際と萬人必須の增徵・新設稅を極めて解り易く說いた點、類書の出でない!!新舊稅法の比較對照完全!!

松岡元三郎著
帝國計理士協會理事・計理士

實用 税務會計

附錄 新稅法規

新刊 四六判 價一圓八十錢 二七〇頁 送料十二錢 美本 函入

非常時！所得稅・法人營業收益・資本利子稅・臨時利得稅・相續稅・酒稅等は增徵された！法人資本稅、有價證券移轉稅等が新設される！「稅」を納付するは國民の義務だが、その稅たるやあくまで納得して納付したきものだ。而も「稅」には種類あり「稅額」の算定は複雜である。故に納得して稅金を納めるために一般常識を弘へといひたい。讀めば役立つ、計表・圖表挿入の本書、備へて悔なし!! 一家に一册!!

目次抜— 會社の所得稅—免稅所得—所得と其の算出の仕方—信託財産—第二種所得稅金の控除—個人の所得稅—納稅義務者—數稱手續—會社の營業收益稅—個人の營業收益稅—資本利子稅—會社の臨時利得稅—個人の利得稅—法人資本稅—有價證券移轉稅—相續稅—印紙稅—新稅和稅法の疑問等

好評　松岡元三郎著
決算書の見方 作り方
四六判　價一・五〇　送八

好評　松岡元三郎著
實用 中小商工簿記
四六判　價一・五〇　送八

お待ちかねの
第五册 發賣

ルナアル日記

岸田國士譯

讀者へ　譯者

日記として最後の部分である。即ち、ルナアルの生涯が如何に終りを告げるかといふ興味でこの一巻は十分讀むに値するものだと思ふ。死を期し、死を待ち、彼の言葉を藉りれば「死と戯れ」つゝある一人の文學者の複雜な心の記録が、微臨々「宗敎」を交へず、しかも、實にその透明さによつてわれわれを瞑つ所以をしみじみ考へたくなる。

全七巻
第一册 一八八七年―一八九九年
第二册 一九〇〇年―一九〇一年
第三册 一九〇二年―一九〇三年
第四册 一九〇四年―一九〇六年
第五册 一九〇七年―一九一〇年
第六册・第七册・續刊
各册 新裝 菊判 三五〇頁 函入
各價一圓半 送料十錢

ヴォルテール作
池田薫譯
カンディード
定價一圓 送料六錢 二六四頁
は諷刺小說の好箇の見本である。作者の辛辣骨を刺す奔放なる皮肉は晴朗なる天候の下に窒息せる現代に於て必要であり、最上の模範として學ばるべきである。譯者

シモンズ著　宍戸儀一譯
象徵主義の文學
定價二圓　送料十四

東京神田駿河臺
達磨町七番地
振替東京三三六〇八　電話神田三五九八番
白水社

改造文庫　最新刊

戀をしてみて　他二篇
アンドレ・ジイド 著
山田修二 譯
定價六十錢 送料三錢

短篇集 色ざんげ　他十篇
モオパッサン 著
秋田滋 譯
定價六十錢 送料三錢

日記の中から
ゴーリキイ 著
湯淺芳子 譯
定價四十錢 送料二錢

潜水艇乘組員
プリボイ 著
中田寛兒 譯
定價六十錢 送料三錢

ブッデンブロオク家の人々　第一巻
トオマス・マン 著
吉田良吉 譯
定價四十錢 送料二錢

人口論（下巻の二）
マルサス 著
松本信夫 譯
定價四十錢 送料二錢

大經師昔暦
樋口慶千代 註
定價六十錢 送料二錢

新華摘・蕪村翁文集
荻原井泉水 校訂
定價六十錢 送料二錢

萬葉漫筆
佐佐木信綱 著
定價六十錢 送料九錢

若い人
石坂洋次郎 著（十八版發賣）
定價一圓八十錢 送料十四錢

田舍がへり
林芙美子 著（最新刊）
定價一圓 送料九錢

ロックフェラー傳
國城寺哲 著（偉人傳全集）
定價一圓五十錢 送料十錢

ゲエテ研究
ブランデス 著　栗原佑 譯
定價二圓五十錢 送料二十二錢

日本財政論
大内兵衞 著（公債篇）
改訂
定價一圓四十錢 送料十錢

俳諧歲時記
一册 壹圓六十錢 四六判上製 送料一册十四錢
春之部 三版 藤井乙男 高濱虛子
夏之部 四版 青木月斗 荻井泉水
秋之部 二版 松瀨青々 荻原退藏
冬之部 三版 高濱虛子 志田義秀
新年之部 再版 大谷句佛 笹川臨風

發行所 改造社
東京市芝區新橋七丁目
振替東京八四〇二番

物價指數の理論と實際
森田優三 著
定價二圓八十錢 送料十二錢

國富及國民所得
中川友長 著
定價二圓八十錢 送料十四錢

日本主要産業論
飯田清三 著
定價一圓八十錢 送料十四錢

貿易及貿易統制
竹内謙二 著
定價一圓八十錢 送料十四錢

東京市芝區新橋七丁目
振替東京三四四八番
東洋出版社

溪からの山旅

冠松次郎著（最新刊發賣）
四六判上製 函入 地圖一二十葉
定價二圓三十錢 送料十四錢

日本山嶽界の大先覺が尊い體驗より語る山と溪谷。山旅愛好者必讀の書であり又廣く山の趣味人に贈る書!!

【目次】
日本アルプスの溪谷、溪谷と滝布、山の湯を求めて、夏山の點描、溪谷を中心に、山の思ひ出、鹿島槍…（以下判讀困難）

文學博士 松本亦太郎著

心理學史

最新刊發賣
菊判上製五百册頁 定價四圓二十錢 送料二十錢

完全なる心理學史の出現は學界多年の要望であつたが、斯界の最高權威者松本博士の數十年に亘る研鑽の結果この我國最初の偉業が完成さるゝ日は遂に來た。本書は斧鑿の心理學に源を發し歐米各國に波瀾を重ねて本邦に流入した心理學の歷史をその最新の發展段階に到るまで全面的に詳述した浩瀚な大著で、眞に世界的水準に立つ學術的勞作として日本文化の躍進に寄與する所多大である。

―（目次）―
第一章古代及び中世の心理學第二章古代の心理學第三章中世の心理學第四章近世の心理學第五章近世に於ける哲學的心理學第六章近世に於ける經驗的心理學第七章現代の心理學第八章實驗心理學の研究法第九章內容心理學第十章作用心理學第十一章自然現象本位の心理學第十二章行動心理學第十三章精神心理學第十四章精神分析學の變化第十五章形態心理學第十六章心的問題を繞る心理學の動向第十七章日本に於ける心理學の發達第十八章我國學者の心理學的研究第十九章心理學的學者の實驗的作業法及作業家第二十章心理學考察の學界概觀第二十一章心理學の應用（附）心理學の雜誌及叢書總索引

肺結核・腎臓結核・喉頭結核・カリエス・肺壊疽

其他諸種の結核性疾患に對する化學療法新劑（静脈内注射）

チモフオーゲン

製法特許

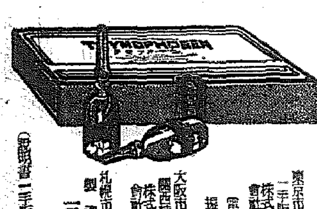

北海道帝國大學醫學部
助教授 鮎川武一郎博士創製
（チモフオーゲンの權威）

盛んなりし結核病學會

チモフオーゲンの治療成績が有馬博士により昨年四月開催の日本結核病學會總會に於て斯界に最も權威ある特別講演として發表されて以來これを追試研究の學者續出し既に數多の博士、學士に依りて其の業績を公表されたるは屢々報道したり而して亦本年四月三日の同學會第十日「結核の治療と豫防」の講演題中本品に關しては實に搭頭の講演ありて約二時間半以上本品の基礎醫學的、臨牀醫學的又は治驗報告等を論議せられ、翌四日JOAKに依りて全國に放送せられたるは周知の事に屬す其の記錄は最近の專門雜誌に登載せらるべし、以てチモフオーゲンが結核治療學上に如何に眞摯に研鑽せられ且つ歡迎せられつゝあるかを推知し得らるべし。

就中有馬博士は今回は重症患者のみを選び其の二十三例に本品を使用して對照重症患者二十五名に比し非常に良好の結果を得たり又た富田博士は皮膚結核痲瘡作用として著效ある旨部分的に報告ありたり。

（第十五回日本結核病學會總會演說抄錄參照）

尚ほ四月以前に於て本品を使用報告せられたる中既に刊行の文獻は左の如し。

北海道帝大敎授 醫學博士 有馬英二先生（東京醫事新誌）
同 助敎授 醫學博士 鮎川武一郎先生（皮膚科及泌尿器科雜誌）
札幌市 醫學博士 福本久先生（グレンツゲビート）
別府市栗サナトリウム院長 醫學博士 栗那吉先生（醫事公論）
東京市 醫學博士 服部光平先生（臨牀醫學・臨牀朝話）
北海道帝大內科 醫學士 佐々木幸先生（結核・第五卷一號）
齊藤縣立病院 醫學士 潮田勝年先生（東京醫事新誌・講演要旨）
日本赤十字社高知支部病院 醫學博士 谷信吉先生（內外治療）

一手販賣元 株式會社 鳥居商店 東京市日本橋區本町三丁目 電話日本橋(24)三一二九・二一二六番 振替東京 二二六八四番
關西特約店 株式會社 田邊五兵衞商店 大阪市東區道修町三丁目
製造元 三星藥品株式會社 札幌市南四條西十三丁目
（說明書一手販賣元より無料贈呈）

一際優れたお化粧映え

魅力のこぼれるこの白粉！

處女時代の明朗な表情美！
新妻時代の嬌しい情操美！
中年時代の床しい氣品美！
各々の時代の、各々の美しさを、素晴しく生かして、一際優れ、魅力、お化粧が仕上るので、白粉はレート粉白粉に限ると全女性に大好評です！
原料が精選され、粒子が均等に微細化されてありますから、ツキは申し分なく――色は鮮麗、香りは高雅――初夏の汗や脂にも崩れず、いき〳〵と一日中長持ちします！

肌色・濃肌色
オークル・白色

レート粉白粉

けふ政民大懇親會
林内閣打倒へ爆進す
次で丸之内會館に倒閣本部を設置
兩黨提携愈よ本格的

町田民政黨總裁

鳩山政友代行委員

【東京電話】林内閣打倒を目標とする政民兩黨大懇親會は二十八日午後一時より東京會館に開催、兩黨所屬貴衆兩院議員及び全國各地支部長五百餘名出席、小泉、松野兩幹事長司會者となり兩黨提携に至るまでの經過について報告したる後一同君が代齊唱、續いて町田民政黨總裁起つて

非立憲極まる林内閣の倒壞は國民の希望であつて内外時局重大の折柄政局を明朗にし我國獨自の立憲政治の確保を期する上から一日も速かに現内閣の退陣を要望する政民兩黨は從來の經過に從ひこゝに兩黨提携の具體化をなし遂げ今後この決意を以て一層林内閣打倒のためいよ／＼提携を密にし一路邁進するものである

旨強調、續いて鳩山政友會代行委員起つて同様林内閣打倒のため一致協力を要望の激勵演説をなし、終つて兩黨共同倒閣聲明を發しこれを可決、大會を終り晩餐を倶にして氣勢をあぐることになつてゐる、なほ兩黨の實行委員は三十一日午前十一時丸之内會館に參集倒閣本部開きをかねて顔合せを行ひ今後の運動方針について打合せを行ふはずである

不干渉委員會

【ロンドン二十六日同盟】不干渉委員會は二十六日午後プリマス卿司會のもとに開會スペイン内亂の人道化問題に關する草案を審議したがソヴエート代表マイスキー大使の論難により小波瀾を見せ結局廿八日討議を續行することに決定した、次いで技術諮問分科委員會の報告にかゝる外國義勇軍撤收を議題の結果不干渉委員會參加各國政府に送致、意見を聽取することゝなつた、委員會散會後次のコンミユニケが發表された

不干渉委員會は先づ不干渉監視組織が水陸ともに圓滿に機能を發揮して居る事實を諒承した後外國義勇軍撤收に關する技術諮問分科委員會の報告を審議したが委員會參加各國政府に對し第一に義勇軍撤收に一部的協定成立し第二に交戰國雙方が撤收案を受諾した場合各國政府も亦受諾する用意あるかどうかを至急委員會に回答することを要請することに決定した

秩父宮殿下 慈善病院を御見學

【ロンドン廿六日同盟】秩父宮殿下には二十六日午後アーサー・コンノート殿下の御案内で有名な大病院ミッドル・セックス・ホスピタルを御訪問あそばされた、殿下には御熱心に各部を御視察、慈善病院にも拘らず完備した設備に御感歎、特にレントゲン部では左手を御撮影になり十二分後にはその寫眞が出來上つて腕時計が寫つてゐる點などに興ぜられた、夜はシテイのコールドスミス・ホールで開催されたコールドスミス會社の戴冠式記念晩餐會に主賓として御出席あそばされた、同社は最古のギルドから發達した古い歴史を誇る會社である、晩餐會にはエジプト國王ファルーク一世、ギリシヤ皇儲ポール殿下も出席されたが午後八時半晩餐會が始まると共に主催者は特に秩父宮殿下を御紹介申上げ次の如く述べた

秩父宮殿下には第一に盟邦の御名代宮にあらせられ第二にかつてモーダレンカレッジに御入學あそばされ、第三に御歸國後も日英兩國の親善關係促進のために種々御斡旋更に今回ここに殿下を御迎へすることが出來たことは一同深く光榮とするところである

次いで秩父宮殿下には賓客を代表して謝辭を述べられ殊にコールドスミス會社の組織に御言及和蘭の相互組合關係を稱讃あそばされた、妃殿下には二十五日來少々御風邪の氣味にて終日御旅舍に引籠られ慈善病院も御見學遊ばされず晩餐會にも御出席あそばされなかつた

日獨會談十五分
小林司令官(寫眞右)ヒ總統(寫眞左)を訪問

【ベルリン廿六日同盟特派員發】小林司令官は二十六日午後一時大禮服に威儀を正し武田艦長、永松戰隊機關長、黑岩參謀、前田副官、小島海軍武官を帶同武者小路大使に伴はれ

總統官邸

にヒトラー總統を公式に訪問した、ナチスの制服に身を固めたヒトラー總統は外務次官マッケンゼン、總統官房主事ランマース、式典長マイスナー氏等を從へ一同を總統室に招じ入れた、先づヒトラー總統は打ちとけた態度で軍艦足柄の訪獨に心から歡迎の意を表し次の如く述べた

自分は日露戰爭當時はまだ子供だつたが日本が勝つて誠に嬉しかつた、その頃から日本の國民性に敬服し將來我々が提携するのは日本だと思つた、圖らずもその後三十年にして日獨防共協定が成立したのは誠に感慨無量である

之に對し小林司令官は

元岡山

第六高等學校教授シユミット博士の通譯で感動的に次の如く述べた

キール入港以來目ざましいドイツ國民の精神に敬服した、足柄に對するドイツ國民の歡迎は誠に感謝に堪へないところである、足柄は日本國民の代表である、歸國の上は國民にこれを傳へよう

次いで思ひ／＼の懇談に入りヒトラー總統は特に『一九四〇年の東京オリムピック大會には青年一萬人位送りたいから宜しく頼む』と述べ小林司令官は廿六日午前の國際大會に臨んだ模樣を述べ『日本には健全なる精神は健全なる身體に宿る』といふ言葉があるがドイツの體育の盛んなのには驚歎したと交々に印象を述べればヒトラー總統も

滿足の

樣子であつた、最後に小林司令官は『ひたすら總統の健康に注意あつて永くドイツ國民の指導者として御健闘あらんことを祈る』と述べ會談十五分にして辭去した

市長招待會

【キール廿四日同盟】キール市長ベーレンス氏は二十六日午後足柄幹部乘組員一同を招待して大レセプションを催しドイツ陸海軍士官も多數參加盛會を極めた、席上ベーレンス市長は足柄歡迎の挨拶を述べ特に

『ドイツ國民は內部の死活に關する必要により日本國民と固く結び付けられたことを痛感してゐる』

旨強調したのち日本天皇陛下のため乾杯すれば[illegible]は小林司令官代理として[illegible]に謝意を表し「日本海軍は日獨兩國の友好的關係促進のため努力しよう」と答へヒトラー總統並にキール市長のために乾杯し和氣藹々裡に會を閉ぢた

親善に花咲く話題
"東京オリムピック大會には一萬人送るから宜しく頼む"

埃及加入可決
國際聯盟特別總會

【ゼネヴア二十六日同盟】國際聯盟特別總會は二十六日午後議長トルコ代表アラス氏司會の下に開會、劈頭エヂプト國の聯盟加入案を審議した結果四十六ケ國代表滿場一致拍手裡に可決、濠洲、スペイン、メキシコはこの表決に參加しなかつたが會議後議長の決定に異議なき旨表明した、アラス議長はまづエヂプト代表を議場に招致、エヂプト首相ナラス・パシヤ氏は外相羅相を隨へトルコ帽を被り滿場の喝采裡に着席議長が歡迎の辭を述べればエヂプト代表ナラス・パシヤ氏はフランス語で謝辭を述べた

蘇聯政府に北極領有の意圖

【ベルリン廿六日同盟】蘇聯邦は北極探險により人類未到の極地を征服すると共に空路根據地建設に氣象觀測所建設に着手したがモスコー中央氣象觀測所は廿六日に至り北極內の溫度は北極において最も低く零下十三度と發表した、右發表に對し蘇聯政府は愈よ先占による北極領有を主張する意圖ではないかと見られる

朝鮮第二豫備金

【東京電話】政府は二十八日の閣議を經て左の如く昭和十二年度朝鮮總督府特別會計第二豫備金より十萬一千八百七十三圓を支出することに決定した（單位圓）

御遺族撫恤費	六一、八七三
小鹿島癩療養所其の他火災復舊及新營費	四〇、〇〇〇
合計	一〇一、八七三

辭令【東京電話】

外務省東亞局長 石射猪太郎
農林次官 戶田保忠
拓務次官 森部彥三
對滿事務局參與被仰付（各通）

シヤム國と不平等條約締結か
交渉いよ／＼具體化

【東京電話】現行日本及びシヤム國の通商航海條約は昨年十一月シヤム國政府より廢棄通告ありこれによつて本年十一月日限失效するがシヤム國の右廢棄通告は日本のみならず英佛など各國條約諸國に對しても同時に行はれたものでその目的は關稅率その他不平等の條約廢棄にあり我國は過去の古き經緯にありシヤム國に對し好意ある態度を示し各國の出様を注意してゐた、然るに條約有効期間も愈々切迫して來てゐるのでさき頃來新通商條約締結交渉を開始しつゝあり我國では今後における我シヤム貿易に對する地位の頗る重要なるに鑑みこの際諸國と均等待遇獲得の條件のもとに各國率先してシヤム國に平等條約を締結すべしとの意見が最近とみに濃厚となるに至つた、よつて近く赴任する村井公使は外務當局の右に關する具體案を携行するはずで同公使の着任と共に締結交渉は愈よ積極的に具體化するものと見られるに至つた

日高代理大使、重ねて彼の猛省を促す
きのふ、董日本科長と會見

【南京二十七日同盟】外交部亞洲司日本科長董道寧氏は二十七日午前十時半亞洲司長高宗武氏の代理として大使館に日高代理大使を訪問、通州事件に關し中國當局の報告として二十六日夜の外交部聲明と同樣の報告をした上

支那側現地當局の報告は日本側と著しく異つてゐるがよく眞相を調査するため外交部特派員が現地に急行したからその結果を待ち日本側に正式回答をなすはずである、蓋し支那側としては可及的速かに地方的に穩便に解決したいと思つてゐる、日本側は多くの軍艦を派遣したり新聞紙が非常に騷ぎたてゝゐる、かくては事態を益々紛糾させることとなるからこの際自重して穩健なる態度を取られたい

と述べた、これに對し日高代理大使は日本側の愼重な態度を要望して

支那側の報告は我方の報告にすぎず我方の報告によれば支那側に重大手落のあつたことは明瞭である、殊に領事館員と知りつゝ暴行を加へるが如きはもつてのほかである、本事件に對する日本領事の態度は極めて穩健で事態を惡化せしめつゝあるのは却つて外交部並支那側地方當局の態度である

と事態の重大性を強調して支那側の猛省を促し更に山東省における邦人關係の不法行爲問題に關し外交部は財政部より未だ正式報告に接せずと稱し乍ら公式に日本新聞の遺憾であると發表したがかゝる無責任なる態度こそ事態を惡化せしめるものであると鋭く逆襲し『支那側は速かに反省し誠意ある處置を取る樣』要求し正午會見を終つた

蘇聯政府第三次貿易計畫

【モスコー二十六日同盟】第二次五ケ年計畫の完成を前に蘇聯は第三次五ケ年計畫に大童であるがコリツツ外國貿易人民委員は二十六日午後人民委員部會議に於て第三次五ケ年計畫の立案に着手した、就ては先頭コリツツ委員は第三次計畫によつて『蘇聯邦の經濟獨立』を確保せねばならぬと強調、新貿易政策の基調として次の方針を闡明した

一、第三次五ケ年においては第二次計畫の下に於て輸入された重要諸品の輸入の必要を除去し更に正貨準備を調整して蘇聯邦の經濟的獨立を保證せねばならぬ

一、尤も輸入を制限しても長期並融クレヂツトの補助的輸入を阻止する方針ではない、且つ『技術的新型』は依然として輸入せねばならぬ

一、外國船を傭船することは出來るだけ制限せねばならぬから蘇聯の商船隊建造に努力しよう

注目の春繭價協定
卅五掛に決定す
本府 農林局發表

本府に於ける繭價協定打合會は二十七日午前十時半より本府第二會議室に於て開催、製糸業者、各道技術員、生産者側に於て種々懇談を遂げた結果左の如く決定した、之により廿七日横濱生絲先物相場による基準掛目は三五掛となる

◇…繭價協定値（南鮮地方上繭所在附近）を標準として支歐交雜種白繭の掛目は左の通り

一、絲價變動に伴ふ掛目

【絲價】	【掛目】
六九八圓以上七一四圓未滿	三〇、〇
七一四—七三〇	三一、〇
七三〇—七四六	三二、〇
七四六—七六二	三二、五
七六二—七七八	三三、五
七七八—七九四	三四、五
七九四—八一〇	三五、〇
八一〇—八二六	三六、〇
八二六—八四二	三七、〇
八四二—八五八	三七、五
八五八—八七四	三八、五
八七四—八九〇	三九、五
八九〇—九〇六	四〇、〇
九〇六—九二二	四一、〇
九二二—九三八	四二、

なほ右表の特價以外に騰貴したる場合は例表に準じ本府に於て裁定し通報するものとす

本年からは繭の等級中從來の特等の上に優等級（十三粒見當）を設けたが、之は能率向上を取り入れた本府の配慮によるものである

宇垣前總督に感謝する會
中央朝鮮協會で開催さる

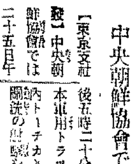

【東京支社發】中央朝鮮協會では二十五日午後三時丸ノ内中央亭に宇垣前總督を招待、同大將の總督在任中の功績を感謝すべく懇談會を開催した、同會は大將の御在任當時既に開催の豫定であつたが令夫人の逝去につぐ組閣等々大將は多忙を極めてゐたため延引してゐたものでこの日大將は伊豆長岡の別莊から矢野前政務總監を帶同、上機嫌で上京元日の市長辭退の事なども忘れたかの如く政治談を離れた朝鮮在任當時の懷舊談に花を咲かせ五時過ぎ散會した

出席者は水野錬太郎、荒井賢太郎、池田秀雄、大橋新太郎、下村宏、松浦鎭次郎、古川兵次郎、加藤敬三郎、長谷川太郎吉、恩松友光の諸氏等六十餘名に及び極めて盛會であつた、なほ會長急逝で不出席のため同席上中島理事から宇垣大將に對し顧問就任を懇請內諾を得、會長の決議を經て滿場一致推薦すると決定した（寫眞は宇垣前總督）

極東ニユーデール問題

【ロンドン二十六日同盟】ロンドン駐箚吉田大使は英帝國會議終了を俟つて愈よイギリス外務省との間に所謂『極東ニユーデール』案の交渉を開始する意向と傳へられてゐるがイギリス政界は右交渉の結果に多大の關心を示しイギリス下院においては二十六日午後の質問時間に同問題につき質問が出た所外務次官クランボーン卿は次の如く言明した

日英兩國間に如何なる交渉が行はれたにしても國民政府が同意せぬ限り右結果に基いて英支兩國間の既存條約に何等變更を加へることは絶對にない、且つ現在の所日英兩國間にはかかる交渉は進捗してゐない、支那問題について目下の所一般に聲明を出す意向はない

と述べた、また

日英兩國間の交渉が如何なる程度まで進捗したら支那政府を參加せしむるか

との質問も出たがクランボーン卿は默して答へなかつた

賴母木前遞相召喚
參考人として

【東京電話】名古屋地方裁判所檢事局の三木檢事は二十六日上京、東京地方裁判所檢事局の次席檢事室を借り受け何事か協議を續けたが、二十七日午前十時半前遞相賴母木桂吉氏（七七）を召喚次席檢事室に於いて約一時間半に亘り取調べを行ひ正午過ぎ歸宅を許した、事件は今回の總選擧で愛知縣下の違反事件に關する重要參考人として同氏の出廷を求め事情を聽取したものである

蘇兵の不法射撃頻々たり

【新京廿七日同盟】關東軍發表＝昨廿六日第十八號界標附近において蘇聯部隊が不法越境し目下談判中なることは當時發表した通りであるがこれと前後して同日午

本社見學（廿七日）

▲全州第一公普校慶州旅行團引率者大氏外百五名
▲普通公普校修學旅行團橋本氏外九十二名
▲全北沃溝郡米澤公立普通學校訓導外五十九名

人

◇小磯軍司令官 廿七日北鮮より歸城
◇永持源次中將（造兵廠長官） 廿七日午後三時入城東軍司令部訪問

東西南北

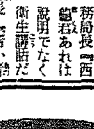

總督府の各局長が豫算など練りに練つた詳細に…味を多分にもつてゐる本府衛生課長西龜三圭氏▲全鮮警察部長會議の席上『國民體位向上』に就いて一場の說明をなした▲この說明實に二時間に及び議長の三橋警務局長その他にしても聊か度肝をぬかれたへず微苦笑してゐる▲あとで警務局長『西龜君あれは說明でなく衛生講話だつたかネ』西龜課長『若い者にはあの位說明して置かんと徹底しませんよ』▲傍にゐた警察部長連『議長にかゝつてはたまらん、我々にお說教されるやうな不勉強生はゐないつもりだが』（寫眞は西龜三圭氏）

喘息
これからが發作季
せきは冬だけのやうに考へられますが、喘息などはこれからです。あの苦しい痙攣性の咳嗽、呼吸困難さへ來します。殊に夜間に頻發するので當人ばかりか家庭全體迷惑しますが、エフェドロチミツシンを服用すると之れが少く、大變樂になります。

不快の作用がない
單味で用ひた時よりはエフェドリンとチミツシンとを併用したときの方が、効き目も良く不快の作用もありません。就寝前、或は發作の前後に與へると痙攣性の跡衝を鎭め、袪痰を容易にし良く喘鳴を防ぐので、痛疾ある人々から最近非常に好評を得て居ります。
一五〇瓦……一円八十錢

エフェドロチミツシン

百日咳 氣管支
小兒の咳嗽に
チミツシン
晝夜の別なく執拗に來るからせきに用ひてたいへん良く効きます。殊に痙攣性の咳嗽を緩和して發作の回數を減じ、經過を短くし且つ恐ろしい併發症の危險を防ぎます
一円・一円八十錢

グアヤコ・チミツシン
グアヤコールとコデインと、何れも呼吸中樞を鎭靜して刺戟を和らげる作用ある藥劑をチミツシンに加へたもので、氣管支炎、肺、肋膜その他呼吸器諸症の急慢性痰咳に對し廣く用ひられて居ります。
一五〇瓦…一円八十錢

東京・大阪 田邊商店

社說　航空陣の擴張

大なる期待を以て世界注視の中心となつてゐたドレー機の歐亞連絡飛行は、不幸にしてゴール間際に至つて、土佐灣萩木海岸に不時着を餘儀なくせられ、ドレー、ミケレッチの兩氏が負傷したことは誠に遺憾の極みであり、兩氏のため心より慰藉の辭を捧げる次第である。先にジャピー氏の遭難あり、今またこの厄禍に會せるは憾事であるが、これら諸氏の努力、神風號の成功に徵して、歐亞百時間航空路は最早や實際的に可能性を明證し、世界航空界の躍進正に驚異的である。今日の國際狀勢は甚だしく險惡を極め、殊にヨーロッパの形狀は著しく緊迫して、一觸即發の勢は、刻々に危險性を加へつゝあるかの觀があり、各國共軍備の充實に狂奔の態である。危機の逼迫と共に航空機の重要性は頓に增大し、空からの攻擊には空からの攻擊を以て應酬より外に道はなく、制空權の獲得こそは列國の急務中の急務である。

×

殊にヨーロッパ諸國における空襲の危險は、その距離が近いだけ大であり、今これをヨーロッパ諸國の首府の上空へ、それぞれ國境前線地域における國境地點から時速三百マイルの爆擊機で進擊するとすれば、パリには三十五分、ベルリンには三十二分五、ローマには一時間四十五分、ブラッセルには十五分、ウインには十三分、モスコウには一時間四十五分、ワルソーには二十分、ロンドンには卅分といふ風で空襲は極めて易々たるものである。次の戰爭は全く機械化し立體化して大空襲戰が展開されるであらうが、ヨーロッパ諸國の戰爭への恐怖は以て想像するに餘りがあると言はねばならぬ。米國は大西洋と太平洋とを控へ、今のところ空襲より安全な地位に居るが、それにも拘らず空軍充實に狂奔しつゝあるは、次に來るべきものゝ如何を暗示するものと見るべきである。

×

日本は東に太平洋を背負うて比較的安全なるかに見ゆるも、日本海は空襲の上から一小溜水に等しく、數時間にして自由に橫斷するに足り、大陸接壤地域に於る蘇聯國境にせよ、支那にせよ、沿海州地域にせよ、軍事上極めて重大性を帶びて居り、空襲への備へますます完璧を期するの要がある。列國は軍用機の增強、優秀なる新鋭機の充實、卓越せる航空將士の養成に狂奔するばかりでなく、更に商業飛行、旅客飛行その他民間航空の發達にも全力を傾注しつゝあるは、一に非常時への備へであつて時局の多難を思はしめるものがある。

我が航空界は從來歐米列強に比して劣れりと考へられてゐたが、神風號の成功は國民に對して大なる自信を與へ、世界への優越感を與へたが、此の新機運こそ躍進への大なる轉機であるが故に、此の機會に於て一層馬力をかけて民間航空の發達を促進するの要がある。軍用民間兩航空機の擴充整備は正に急務である。

半島民間航空の將來は如何に進むべきか

（その三）

日本航空輸送株式會社　京城支所長　神津幸右衛門

第二　半島の定期航空の將來

滿洲國獨立の今日半島航空界の今日の狀態にあるは遺憾の極みである。滿洲國の獨立したる直後異常なる發展の道程を辿るべきであつたのである、然し過去を論じて責めた處でし方がない、目覺めた今日直ちにこれが改善に努力すべきである、所謂內鮮滿一如である、過去の延長に非ずして創造である、補修にあらずして建設である

航空は寧ろ內鮮滿を飛び越えて黃色民族協和工作指導に乘り出すべきである、是が東京─天津一日連絡となつたのである、追つては京城より青島に飛び、支那內部と連絡すべきであるが、大勢は既に斯くの如くなりつゝある今日鮮內に於ける現狀は如何

昭和四年開始せられたる日本航空輸送株式會社受命の大連線あるのみであつて何等改善せられたるものを認めない、台灣を見よ、台灣は昨昭和十一年八月福岡─台北間定期航空乘り入れと同時に島內線二線を開設（台北─台中─高雄線、台北─宜蘭─花蓮港線）して吾々共の實驗を擧げて居るのではないか試みに台灣と朝鮮との狀勢を比較して見るに

一、面積
朝鮮　二二萬〇七四一平方粁
台灣　三萬五九七四平方粁（咸南は三四一千平方粁であつて台灣より稍々小）（六倍）

二、人口
朝鮮　二、〇七九萬一千人（四倍）
台灣　五〇六萬一千人

三、財政　台灣は惠まれて居るが朝鮮は然らず、然して定期航空路は
朝鮮　六七〇粁であつて飛行場は軍二、民間五である
台灣　四六四粁で軍飛行場二、民間五である

此の數字を見る時無數に堪へないものがある、內地と滿洲及北支をつなぐ大切な連絡線である、是は當業者ばかりの責任ではない全く鮮內に住む者の凡ての人の責任と確信する。從つて明日と言はず直ちに當事者は勿論、鮮內居住の官民一體となつて此の遲れたる鮮內航空開發に全力を傾注すべきである、以下其の方案を述べれば

一、義勇飛行隊の設置

位置　京城附近
一、系統　總督府所管とす
一、設備に要する經費　鮮內一般寄附に依る
一、經常費　總督府豫算の外定期航空に依る收入
一、任務
平時　定期航空に就かしむる外鮮內スポーツ航空を指導せしむ
非常時　義勇飛行隊として都市防空及總督軍司令官の連絡通報に服す
一、編成　飛行機十二機を基幹にする、其他の人員器材は之に伴ふ如くす

二、鮮內定期航空網

（一）幹線
一、福岡─蔚山─大邱─京城─
二、京城─新義州線
三、京城─咸興─清津線
（二）ローカル線
一、京城─裡里─公州線
二、京城─春川─江陵線
三、京城─平壤─中江鎭─惠山鎭線
四、各道廳所在地と幹線及ローカル線接續線

六月一日から航空週間
飛協朝鮮本部の催し

航空日本の擴充のために航空半島の飛躍のために諸にも期待されて來る航空新任として六月一日からの航空週間を待たれてゐる愛國切手と葉書の賣出しを機會に帝國飛行協會朝鮮聯合地方本部では航空週間と銘打ち華々しく次の四つの催しによつて航空熱をあふることゝなつた

◇航空講演及び映畫會開催　六月一日午後七時から京城公會堂で開催して順次全鮮に亘り岩男遞信局監理課長赤木航空官その他の講演と映畫の上映

◇航空標語募集　航空後の文化的國防的使命を遂へ擧國一致航空日本の建設に努力すべきを力強く表現した標語を一般から募集する、用紙は航空愛國葉書を使用し一枚一句とし一人で何枚でも差支なく六月卅日に締切
賞金は地方賞一等五名（十圓宛）二等五名（八圓宛）三等五名（五圓宛）全國賞一等一名百圓（副賞國內定期航空路往復券一泊料付）二等一名五十圓（副賞國內定期航空路一區間往復券一泊料付）三等一名廿圓（副賞同一區往復券一泊料付）佳作十名十圓宛（副賞遊覽飛行券）

◇遊覽飛行希望者募集　空の實際の氣分を一般に普及するため京城百名、釜山、新義州各五十名宛、計二百名の無料搭乘者を募る、六月卅日までに同協會宛航空愛國郵便葉書に住所氏名を記載して申込むこと、多數に上る場合は抽籤で決定する

◇航空自由畫の募集　小學校普通學校の兒童に航空に對する關心を持たせるため初等學校兒童から全紙の八ツ切又は十六切の大きさの用紙を六月卅日までに送付のこと

問題の協定率引上げ　結末はどう落着く
金利反騰氣勢で銀行間の對立激化情勢
金利問題を繞る波瀾

【東京電】金融情勢の變化と共に資勢にもはや金利定路みの狀態を脫して明らかに反騰氣勢を示してをり、すでに市中銀行のうちには既報の如く貸出協定率の引上げを希望する向きも出て注目を惹いてゐる、しかして貸出協定率の引上げは明白に金利逆轉であつて大銀行としては到底實行し得ないものであるが、大銀行內でも安田、第一、第百等小口貸出が比較的多數を占めてゐるところでは引上げを內心歡迎してをり他方三井、三菱、住友等大口貸出の過半をしめてゐるところでは貸出率の引上げに伴ふ手持の有價證券の値下りを恐れ右に對しては反對の態度を示してゐる、而して中小銀行はもちろん大銀行といへども多數の小口貸付に應ずるためには手持の有價證券を處分しなければならなくなつてゐるので、金利逆轉に伴ふ有價證券の多少の値下りは意に介せずとの風がみえ、從つて現狀のまゝ金融逼迫が一層深刻化すれば金利問題を繞る銀行間の意外の對立が豫想されてくるだらう

京城各種工場標準勞銀調べ
◇昨秋に比べ昂騰

府社會課調査（本年一月から三月）の府內各種工場（職工五十人以上を使用する）職工標準賃銀調べに依れば（單位錢）

▲精米業（朝鮮人）一、七六
▲製絲業（同）〇、五五
▲煙草製造業（內地人）一、六九（朝鮮人）一、五
▲煉瓦製造業（朝鮮人）〇、八〇
▲印刷業（內地人）一、四四（朝鮮人）一、三一
▲製糸業（內地人）〇、六五（朝鮮人）〇、三一
▲電氣業（內地人）一、六二（朝鮮人）一、六〇
▲窯業（內地人）二、一七（朝鮮人）〇、七七
▲鐵工業（內地人）二、〇七（朝鮮人）一、六二
▲製紙業（內地人）一、八四（朝鮮人）〇、七一
▲車輛製造業（內地人）二、三九（朝鮮人）一、一二
▲製革業（內地人）二、四〇（朝鮮人）一、〇〇
▲釀造業（內地人）一、七八（朝鮮人）〇、八三
▲醸造工業（內地人）（朝鮮人）[illegible]
▲眼鏡業（內地人）（朝鮮人）[illegible]
▲菓子製造業（內地人）（朝鮮人）[illegible]
▲製菓業（內地人）（朝鮮人）[illegible]
▲製粉業（內地人）（朝鮮人）[illegible]
▲土木建築業（內地人）（朝鮮人）[illegible]
▲金屬製造業（朝鮮人）[illegible]
▲醸造業（朝鮮人）[illegible]
▲コルク工業（同）[illegible]
▲ボデー製作（內地人）（朝鮮人）[illegible]
▲電球製作（朝鮮人）[illegible]

と內地八一分二厘四毛朝鮮八一分二厘一毛方の勞賃を示してゐる、尙府內で職工五十人以上を使用する工場は九十八工場で職工數は內鮮人を合し一萬七千七人である

次ぎは高部八段と頭山翁の一騎打
興味高まる本社特選棋譜

本社特選棋譜は益々興味を高めて來たが、次ぎの對局は頭山滿翁と高部八段の對局と決定の對戰である、頭山翁は故本因坊秀哉と共に棋界の巨頭に盡して來たその道の功勞者、かつて本因坊名人と故中川八段の對局の際、本因坊の一手賀に八時間に亘つた事があるが、この時見物の人はあまり長いのでしびれを切らして殆んど席を立つたが、頭山翁のみは端然として微動もせず觀戰してゐたので『見物初段』などといはれた挿話もある程で今年八十三歲、それでなほ元氣一ぱい、信念に燃へる國士と、棋界の驍將高部八段のこの對局こそは逸せない熱戰である、頭山翁は四日、三十日付夕刊より連載のはず（寫眞は右頭山翁、左高部八段）

採鹽から曹達への一貫作業を計畫
東拓が朱安で着手か

工業鹽の生産に關しては大日本鹽業が朝鮮に於ける生産の先驅をつけ既に本年度より工事に着手したが、これと共に最近東拓系に於て工業鹽の生産から一貫的にソーダ製造までの新計畫が練られてゐる
この事業計畫は仁川近郊の朱安鹽田地帶隣接地で約五千町歩の海岸埋立をなし、この內二千町歩を鹽田に其他を工場敷地とし鹽田からは年額十萬トンの工業鹽の生産をなし直ちにこれをソーダへの一貫作業を行はんとしてゐる
この計畫は相當の巨額資金を必要とし、當局の方針如何にもかゝるが計畫としては極めて望ましい事業で京城、仁川間の工場地帶建設にも關係を持ち注目を惹いてゐる

京畿道金聯支部打合會
六月十二日

京畿道では道內九十餘名の金組理事を招集來る六月十二日午前八時より朝鮮語の試驗を行ひ十四日より二日間聯合會支部打合會を道會議室に於て開催する事になつた、十四日は午前九時より渡邊京畿道知事の訓示に次いで指示事項に入り十五日は諮問答申及打合を行ふ事になつてゐる

朝鮮登錄稅令改正

朝鮮登錄稅令中左記の如く改正の件は五月二十八日付制令第十二號を以て公布即日施行さる
第七條　第十號乃至第十二號中「新設稅」を「創設稅」に改む
改正に關聯して同稅令施行規則改正の件も同日府令を以て公布即日施行さる

內地海貨一掃に　朝郵釜山丸就航

朝鮮郵船では今回釜山丸（三、五五〇トン）を仁川行大阪、京濱間定期航路トリップとしたが、右は最近阪神京濱方面よりの貨物向け雜貨積荷多く滯貨の虞ありのためで右一掃のためである

夕刊後の市況

◇大阪期米 ……
大新　[illegible]
新東　[illegible]
日產　[illegible]
當　[illegible]
◇……東京期米後場引
[illegible]

仁川期米末場

[illegible]

實物後場

[illegible]

スポーツ

銀行團野球
殖銀對漢銀

京城銀行團秋武野球聯盟第一回戰五月二十六日於鐵道局球場　開始午後五時二十五分閉戰午後七時二十二分試合時間一時間七分審判名倉律（球）大平（壘）

漢銀	0	0	0	0	0	2	0	0	2
殖銀	1	1	0	0	1	1	0	0	4

[illegible]

躍進主義文化雜誌　いのち　六月號　四十錢

「いのち」は單なる雜誌ではない。思想的にも、實生活の上にも、その歸趨すべき處を知らぬ昏迷の現代知識階級に、曉の太陽となつて光明を點ずる雜誌である。
本誌のある處、新しき人生は賦活され新文化は創造されてゐる。
かゝる使命のもとに立上つて、斷然躍進する本誌を讀め。

『ヘーゲルの人間論・基督論・奇蹟論』柳宗悅（？）
大和民族の優秀性　鈴木孝志
大森義太郎を論駁す　萩原朔太郎
新しき古心　佐藤惣之助
日本のことなど　武者小路實篤
若き時代へ　吉田絃二郎
眞理と人間との間　藤原定

時局と青年大特輯
◇世界の青年の動行
支那青年の政治的關心……谷口啓次
米國學生の宗教運動……津世文
◇時局と青年を語る……座談會……
萩原朔太郎・谷川徹三・芳賀檀
中河與一・本莊可宗・陶山務
倉田百三・片山敏彦
◇非常時の母として青年を如何に導くか
板垣・生田・岡田・竹內・中河・柳原・新妻の各女史
◇青年に與へたい言葉
安部・岩波・大口・大島・櫻井・陶山・御風・高楠・堀口・宮崎の諸大家

『ひとのみち』の著者への大告白　御利益しらべ　富田岩夫

第一回いのち懸賞創作論文募集規定
☆詩と文と繪　通勢・弦一郎・啓之助・リルケ・元吉・秦司

長篇時代小說　兵　吉田初太郎

一貫齋語話集　石橋一貫齋
新助と源四郎（喜劇）　面足千木
泡沫輕石株式會社　龍膽寺雄

戲曲　春來たりなば　眞船豊

去る三月三十日三十一日にJ・O・A・Kより友田恭助、田村秋子によつて三百萬の聽取者に放送され、爲にA・Kに感謝狀日に殺到のショックを與へた名篇、特に本誌に乞ふて掲載せしもの。

生命を禮拜する　谷口雅春

見よ！六月號の偉容
文明批評の座標　本莊可宗
書店發賣

全集版全二十冊
一冊一圓廿錢　送料十錢
全二十三圓拂
★七月以後一冊一圓五十錢に値上げ
革表紙版　全六冊　地・水・火・風・空・行の卷
各冊三圓（送料四十錢）
分賣自由
七月以後各冊三圓五十錢

谷口雅春先生著　生命の實相
名著値上迫る
本全集一冊鮮ひ込んだ爲に、家庭地獄が天國となり。苦難の人生が樂園と化した實例は無數である。その教育的應用によつて入學に、兒童良化に驚くべき成績を擧げつゝある實例は下記「生命の教育」を見よ。全國多數の教育者が率つて讀讀す。發行二年にして八十萬部も賣れ、向需要益々増して、次の印刷分よりは印刷、材料費暴騰に付、七月よりこの名著も益々値上げする。「むのは今。「幸福」の後頭部に毛髮がない。
・新刊の教育書「生命の教育」

谷口先生新刊　完成の聖書　四六判四百頁　一圓
國家非常時に際し、壞滅か轉向か、換骨脫胎かを餘儀なくせしめられんとする基督教及び『ひとのみち』に對して基督教及『ひとのみち』が更にその眞信を躍進せしめて、國體原理に適する眞信の基督教と『ひとのみち』とを樹立すべき眞理を示せる新しき血の新約が右の二書である。即刻その眞信の言葉に聞け。

法に就いて迷ふ　ひとのみち　信徒に與ふ　四六判三百頁　送三十錢

東京・赤坂・檜町五　光明思想普及會　振替東京五五一九

生命の教育　六月號　三十錢
（六月號內容案內一部）
個を破つて全體が生きる　谷口雅春
物質の否定・神國の肯定　谷口雅春
祭政一致と我國に就て　小樽中學教諭　高岡忠
カメリカに於ける生命の實相の教育　桑港金門學園長　鈴木孝志
絕讚の生命の教育　―座談會―
寺田敬藏・矢野酉雄・谷口雅春
（レン・ケラー博士に）奇蹟の聲を聞く
生命の教育の共鳴者
映畫狂の子供をどう導くか
音樂學校・美術學校入試體驗記
英文『生命の實相』

昭和十二年度決算報告
貸借對照表（昭和十二年三月三十一日現在）
[illegible]
右公告候也
大阪海上火災保險株式會社
[illegible]

京城婦人病院
顧問　ドクトル　工藤武城
院長　醫學士　松本泰治
京城府北米倉町九四番地
電話本局二八三四三九八

大阪商船出帆
[illegible]
大阪商船株式會社　京城支店　電話本局二―〇三一〇番
國際運輸株式會社
仁川　慶田組
釜山　釜山商船組
ジャパンツーリスト・ビューロー案內所

シノハラ胃腸丸　京城本町二　貴生堂

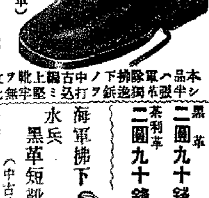
陸軍改造編上靴（茶利革）
A品一足　二圓三十錢
本品ハ軍隊拂下ノ中古編上靴ヲ改造加工シ半張靴底ヲ打込ミ堅牢無比實用品
軍隊拂下改造編上靴（中古改造品）
海軍拂下陸戰隊用黑革編上靴　A品　二圓六十錢
新品軍隊式編上靴　茶利革　三圓二十錢
新製品海軍式陸戰用黑編上靴　三圓二十錢

海軍水兵型セーラーズボン（紺セール水兵型）
一枚ニ付A品　二圓九十錢
B品　二圓六十錢

米國製中古舶來中折帽子
本品ハ米國ヨリ直輸入シタ舶來中古帽子ニシテ新品ノ毛質ニ劣ラヌ流行型品
二十圓內外ノ舶來帽子ガ僅カ五分ノ一ノ値段ニテ買ヘマス
フアー　3圓60錢
ベロアー　3圓90錢

海軍拂下水兵黑革短靴（中古改造）
A品　二圓四十錢
黑革　二圓九十錢
茶利革　二圓九十錢
新品海軍式水兵短靴
本品ハ海軍ノ拂下水兵短靴ヲ改造加工シタル中古品ニテ底ハ新半張革ヲ打チ丈夫向品

名古屋市東區清水局前
卸問屋　松山合名會社
電話東六二一九番振替名古屋一一五一二番

肺結核、肋膜、流感に理想的治療器
專賣特許　園部オゾン發生器
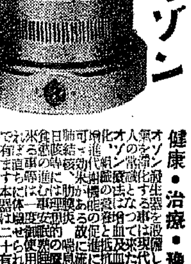
健康・治療・豫防
[illegible]
製造元　大阪市北區小深町　園部製作所

商報進呈
工作機械及工具
倉橋政次商店
大阪市南區內安堂寺町一丁目

燃料經濟の王　木炭發動機
適用農工業用製粉・籾摺移動
石油より一升分の出力あり
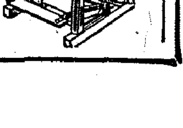
稻扱機
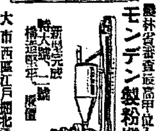
ウェム式重油發動機
農林省農事試驗場入選
モンデン製粉機
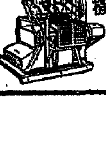
大阪市西區江戶堀北通四丁目
中央貿易合資會社

崇高なる日本の母

世界教育會議への意義深き計畫

次ぎの日本人を作る力

おむつのお洗濯を

したお母様を代表として

最近、學校教育と竝んで家庭教育の重要性に伴ふ母の教養の問題が、文部當局はじめ識者間に、新しく再認識されはじめたが、今夏の世界教育會議の部會には、世界に冠たる『日本の母』の代表が堂々世界の學者と竝んで教育問題を討議しようといふ、未だかつて世界に例を見ぬ試みであり『母』を世界の學者に紹介するにはまたとないよい機會といへませう

來る　八月二日から一週間東京帝大に開かれる第七回世界教育會議は世界各國の教育者、學者約一千名を迎へ、それに我國側から約二千五百名の出席者が豫想され合計三千五百名の教育者が一堂に會すると言ふ未曾有の大會議です

此の　會議は本部をワシントンに置く世界聯合教育會の主催で二年前に英國、カナダ、スイス、米國等で開催され、第七回が日本で開かれることになつたもので其の目的は世界の教育の進歩發達を圖ると共に教育事業に於て國際的協調親善の實をあげやうといふので日本側の主催者帝國教育會では此の機會に單に教育のみならず、オリムピックを前にしてこの機會に日本の眞の姿を知らしめやうとあらゆる方面にわたつて準備に忙殺されてゐます

會議　は教育の各部門に分れてゐますが、その中でも特に意義の深いのは同會議の家庭學校部に日本の母性代表が出席するとで、代表者二十七名はいづれも全國の小學校、中等學校の母の會から選拔された代表的な『母』のみで、特に知名士の夫人といふよりはむしろ眞に日本の母性を代表するやうな、そして自ら愛兒のおむつの洗濯もしたといふ庶民的に親しんだ婦人の選ばれてゐるところに從來の婦人代表とは異つた意義があるのです

外國　婦人が男と同樣に街頭に進出、職業婦人として働くのに對し、つゝましく家庭を守り、力強い靑年日本を育てあげる日本の母の姿は、諸外國教育者の關心を惹いてゐるので教育會議を機に日本女性を廣く理解させようといふのが代表達そろつての意氣込みなのです

その代表の中で特に知名婦人として擧げるならば、島津閣下の妹君にあたらされる三條西信子夫人お一方位なものです、去る十九日これらの代表者『母』達が教育會館に初懇談會を開きいろ／＼懇談いたしましたが、いづれも教育に理解のある家庭の出來るお母さん達ではありましたが流石に日本女性だけに『もし英語がわからなかつたらどうしませう』といふ心配顏もあり

その　時には、日本語を世界語と心得て、大いに談じるべしです、眞心さへあれば、英語は『サンキュー』一つしか出來なくても外人に好印象を與へることは出來るのですから、すべからく日本婦人の襟度によつて――なぞと、冗談事、普段はつゝましいお母さん達も眞の日本の姿を『母』を通じて世界人に認識させるべく努力を誓ひました

今夏の流行洋裝

かういふのはいかゞですか

一九三七年夏の婦人洋裝で……第一に目を惹くのは、生地の色彩の美しさ、コスチュームの配色の妙味、變化に富んだ附屬品と配色等で、實際シルウエットの變化は少く、一時的ではあるとしても婦人服の流行の中心がデザインから色彩に移されたやうです

色――これは英國戴冠式からの影響でコロネーションカラーは色々組合せ方で朝から夜の服にまで用ひられてゐる又ピンクや淡いブルー或はグリーンなど特に色彩の變化で目立つて新しい事は一枚の服に三色四色など多くの色を配合したものが流行です

生地――レースが斷然流行のトップで特にコットンレースの國產品が出來たためにスポーツ風の服や外出着程度のものにもレースが用ひられてゐますシルク地は極く薄いシフオンヂヨーゼット、シルク、サツカーシルク、オーガンデイなどいづれも半透明地でドレッシイな服に多く用ひられます今年はピケの變柄――水玉風のスポット模樣と格子柄が流行の中心で最も新しいものとしては一枚生地に多數の色を使つた縞柄が大流行でアフタヌーンやスポーツドレスやイヴニングにもまで用ひられてゐる

型――シルウエットの變化は極めて少くイヴニングは裾開きの型とすんなりした細いシー型とが半々で正裝は丈が長く、ディナードレスは床から六吋乃至八吋上つてゐますアフタヌーンドレスは脊に引襞をとりドレープした上身頃、幾分開き目の襟と極端でない肩の上り等が主なシルウエットで只丈が目立つて短くなりスポーツ服にはツーピースが多く又ワンピースはベルトが太いのと細いのと兩極端になり丈は極く短く床から十四吋位上つてゐます。以上の外に纖細な線を主とした今夏の服は多彩な色彩の他に、プリーツ、ブレロ、パイピング、シエアリング、スカラツプ、ドレーピアプリケ、スモツキング等の華かな裝飾が盛んに用ひられ、スポーツ服からイヴニングドレスに至るまで袖に、肩に、胸に、スカートに應用され近年にない趣味と興味に富んだ華やかさを見せてゐる（寫眞下小旅行服二十九圓位上夕涼み向のドレス、コツトンレース地のドレス、三十二圓位）

トマトの見分方

切り口の青いのがよい

トマトがだいぶお安くなつてまゐりましたが、その新鮮を見分けるには、先づヘタを見ます、ヘタの切口の新しいものは最も新鮮なものです、しかし、切口が黑くなつてゐてもヘタが靑いのはまだよろしうございますが、ヘタが黑くしなびたのは、取つてから數日以上經つてゐますから、味も鮮美もよほど劣ります

當代一流 爭覇戰譜

第八局

平手　△六段　山北孫三郎

先　▲五段　大和久彪

圖は▲二四飛迄の局面

△二四歩　▲三九金 9　△三六歩 10　▲四四飛 33　△三二玉 5　▲四三角 6　△三一玉 3　▲三四飛 7　△四二玉 8

「持駒」山北氏　角歩

九	八	七	六	五	四	三	二	一	
▽香	▽桂		▽金						一
			▽銀	▽歩			▽金		二
▽歩		▽歩	▽歩	歩	▽王		▽歩	▽歩	三
							飛		四
			桂	銀	桂	▽歩			五
		歩		▽香		▽銀			六
歩	歩		歩		歩	歩	歩	歩	七
		金							八
香		銀	玉		金	角	桂	香	九

「持駒」▲大和久氏　飛歩

持時間各七時間　累計　△山北氏　五時間十分　▲大和久氏　四時間四十五分

觀戰記　六段　飯塚勘一郎

最後の攻防戰！

先手の玉碎的猛攻

大和久氏としては前局敵の三五歩でも、又三三玉でも指し切り模樣だし、飛角の交換は避くべくもなしと見て、吾れから二四飛と交換し、後手同歩に對して、三九金と敵角を奪つた

即ち此處で先手が三五銀と取るやうでは、後手に五七角成と指されてゐて、以下四四銀右なら三四玉で、後手の玉には容易に必死が掛からないから、無論此の形勢となつては先手不利となる

又先手三九金で四一飛と打てば、後手三二玉、六一飛成、三六歩となつて、後手の玉には詰みがないから、先手は自玉の必死を逃れる手段として六八金と寄つた時、後手八九角、七八銀、八八銀と必死々々で詰め寄せられて、先手結局敗勢を免がれぬ、故に先手としては此場合、敵の角を獲て決戰しやうとしたものであらう

山北氏は自玉に即詰みのないのを見極めて三六歩と銀を手に入れ、次ぎに五八銀打で詰み筋を狙つた勿論先手としては敵に詰みがない以上これを捨てゝは置けないが、次ぎの四四飛は稍々急ぎ過ぎた觀がある

此處は一旦六八金と寄り、八九角なら四九金と逃ぎ、更に後手四八銀と肉迫してくれば、そこで七八銀と上つて置いて差支へなかつたではなからうか、以下後手四九銀不成なら、八九銀と角を獲つて敵玉に必死を掛ける順となる、そして自玉には即詰み筋がないから先手面白かつたであらう

大和久氏としては元氣一杯の青年棋士丈けに、玉碎を期して斯く決戰手段を撰んだものであらうが、今一息自重隱忍すべき處であつた此處でも先手方六八金と指し度かつた、續いて大和久氏は四三角と猛烈に敵玉を窮命して行つたが、果してこれは成功するか？どうか？後手の三一玉は三三玉の方が安全だつた樣に思はれる、即ち二三玉、三四角成、三三玉で先手四三飛成なら二一玉で差支へない次ぎの先手三四飛に對し、後手三三角と受けては、敵玉に必死とならないから四二玉と逃したもの

初夏のお花

◇花材料　白鐵砲百合二本赤百合一本

◇花器　灰色長瓶

鐵砲百合を二本主副に用ひ極く單純に投入れ赤百合を一本根締に活け清楚な鐵砲百合の男性に對し赤百合の女性的な配合を強調した初夏の投入れです。[illegible]（京城府[illegible]町二の一[illegible]會館[illegible]作）

おめでた

[illegible]田雄氏は元[illegible]知事竹内健郎氏夫妻の媒酌で[illegible]西田一氏令孃幸子さんと五月十九日朝鮮神宮にて華燭の典を擧げ朝鮮ホテルにて披露宴を張つた新郎は新京大同學院出身新婦は京城第二高女出身の才媛である（寫眞右上田夫妻）（秋）

主婦手帳

雨傘のお手入れの仕方

雨傘の濡れたものは、強い日光に半開きにして直射しますと、紙もいためますし骨の漆がはげて終ひます。濡れたものは放つて置かず半開きにして陰干しにします。乾く時には外側を擴へてしめ、骨の漆を油でよく拭つておきます。

破れた箇所がありましたら、干した時につくろつて置くとよろしうございます。それには生姜を卸した汁で御飯を練り日本紙の小さいものにのばして破れたところにはります。そして乾いたら上から油を引いておきますと大抵のはげしい雨でも大丈夫保ちます。

食慾をそゝる 野菜の變り漬

――胡瓜の芥子漬――

胡瓜はまだ若くて今が一番美味しい時です。

これを芥子漬にいたしますと、とても口當りがよく、お食前の友には好適です。

胡瓜を兩端をとつて薄く輪切りにし鹽水にしばらく浸して置きこの水を切つて芥子砂と酢と醬油とに浸して酢、砂糖、鹽を加へた中に、胡瓜をしぼり上げて漬けるのです

――蕪の千枚漬――

蕪は葉をとつて蕪のまゝ五寸ぐらゐの長さに切つてよく洗ひます蕪は皮をむいて縦に一分位みに切ります、煮出汁昆布の砂を洗つてこまかく切ります。蕪中一個につき味淋を一合、酢一合を入れてかきまぜ、蕪と葉、刻み昆布を交互に漬けこみ、鹽をふり、落し蓋をして小さい石をのせ、漬けこみ、二日もたてばいたゞけます、召上る時は、汁はずにおすゝめ下さい

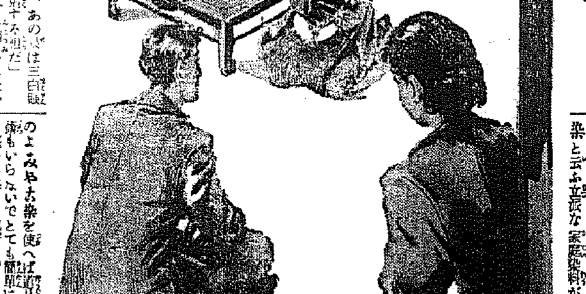

女性讀本

お召物の化粧法（一）

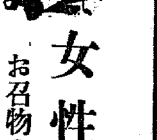

暇を告げた人達の姿が、漸く外へ消え去らうとした時に、一番最後まで話つてゐる麗江が

「まあ大切な物を忘れて――」と云つて、周章てゝ奥座敷へ戻つて來て、置いてあつた袱紗包みを持つて行つた後は、嵐の去つた樣に靜かになつた。

「洋子さん、お座敷の片附けは後でいゝから、まあお坐りなさい」

茶の間から母親が聲をかけた。そこには父も兄も集まつてゐて、お茶を飲んでゐた。

「洋子、隨分疲れたらう」

「お若い方が揃ふと賑かだねえ」

「然し、よくあんなに笑へたものだなあ」

父と母に續いて、兄がさも感心した樣に云つた。洋子は默つて笑顏で對へ乍らお茶を飲み干して

「あれがクラスメートの中の仲よしよ、兄さま――背の高い、洋裝の方ね、あれが音樂をなさる山岸さんよ、きつと話が合ふわ」

「とてもモダンぢやないの」

兄に代つて母が答へた。父が傍から口を出して、

「美人だけれど、あの娘は三白眼と云つて、夫を殺す相だ」

「あら、お父様は人相見みたいね」

洋子が笑ふと、兄が

「僕は一足先きへ歸つた人、あの人が一番感じがいゝね」

「島田さん――ではないでせう、兄さん――ではないけれども、あの方なら遲くはないけれども、あの方だけはもう奥さんよ、兆の方と同時に降る樣な縁談で――山の手の中から選手をしながら首席で通した有名な丸山さんへいらしつたの、隨分財産家からも望まれたのですけれども、人物第一でお嫁きになつて、隨分幸福でゐらつしやるのよ」

「やはり世間はお目が高いね、御器量ではまだ上の方があるのに」

「本當に心掛けのよい方よ、女學校の家事の時間に、始めて染色を習つてから興味を持ち續けて、みやこ染を使つて着物を染めて清潔にしたり廢物の小布を染めて人形の材料にしたりなさつたのよ、今では何んでも御自分で御染めになつてお召しになつてゐらつしやるの、それだから一番お金を掛けずに一番目立つて美しく見えるのよ」

「でも、素人が氣のきいた色に染められるかしら、それに一度洗濯したら元の色に返つてしまつたなんて――笑はせるぜ」

「兄さんみたいに家庭染色に無理解ではお話相手になりませんわ」科學の進歩した今日ではみやこ染と云ふ立派な家庭染料があるのよ、みやこ染を使へば道具も技術もいらないでとても簡單にどんな素人の方にも立派に染まるわ、それで日光や洗濯にはとても丈夫ですもの、家庭染色は女學校の經理の立場から洗濯と同じ樣に婦人として知らねばならない常識です。それに第一婦人の趣味から云つても、再生、着物等自分で染めて自分で着る喜悅はとても他人には想像出來ません。それに最近ミヤコ友禪染料といふ描き染料が發明されて、家庭で友禪染めまで出來ますわ、それで少しの手間と安い染料代だけで、着られない着物が新品同樣になるし、着物に流行の新しい色に染め直しが出來るわ、私も遲ればせに家庭染色を始めたのよ」

「丸山さん見たいに、秀才でスポーツマンの所へ嫁きたいからか」

「あら兄さんひどいわ、趣味と實益の爲めよ、それからお母樣、今日の奥樣で立派さんがおつしやつたのですけれども、近頃みやこ染の模造品が出來て、とても品質が惡いのですつて、氣をつけて買ひませうね」

飛ぶが如き賣行き！

家庭染料 みやこ染

御染物はゼヒ御家庭で！

本舗　株式會社桂屋商店　東京・大阪・名古屋・京城

「染色」讀本

待望の第三編ろうけつ染の卷愈々出づ!!

第一編絞り染の卷　第二編友禪染の卷

本書は家庭染色法につき多年研究してゐる「みやこ染」本舗で染色普及の目的で發行したものですから各卷一冊僅金十錢の大特價で內容は極めて豐富、どんな初心の方にも一讀して會得が出來、直ちに役立ちます。御希望者は一冊につき二錢切手五枚と送料三錢切手一枚を東京市日本橋區小舟町一丁目桂屋出版部へ御送り下さい直ちに送本されます。

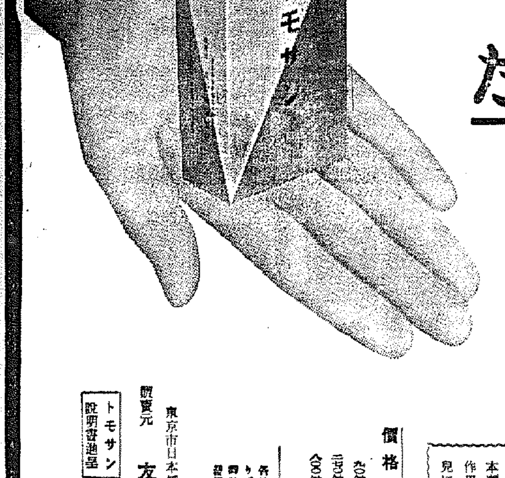

胃腸病に新しい薬ができました

特に慢性の方へ……

胃腸病の事を、俗に胃腸カタルと言ひますが、專門語では胃腸炎と言ひ、炎とは粘膜の炎症を言ふのです。

胃腸病が　一度、慢性になると仲々全治しないのは、此の胃腸粘膜の炎症が次第に增惡して糜爛たり、潰たりしてくるからです。その結果、胃腸の働きが過敏になり、またその反對に弛緩むなど種々の故障を起し、從つて消化液の分泌が多くなる人、また少なくなる人があります。

（胃腸が惡いのに何んでも食べたがるのは、過敏性です。食慾がないのは、弛緩性です。）

かうした人は、當然、消化榮養の作用が滿足に行はれないのみか、胃腸內に腐敗醱酵物を生じ、また有害細菌は此の時とばかりに盛んに繁殖して毒素を產生します。その爲に――

胸やけ　胃痛、胃腑重壓感、腹鳴、下痢、或は腹部膨滿、便秘等種々の症狀をいつまでも繰返し、胃腸機能は益々惡化して、全身的に衰弱するのです。

此の慢性胃腸病に對して現在、主に使用されてゐる藥品は、消化劑とか、榮養劑とか、醱酵劑、或は重曹主劑の胃腸藥であります。

しかし最近では　新胃腸藥トモサンの被覆、吸着、殺菌の三作用が次第に認識を高め、愛用者が增大して來ました。

被覆、吸着、殺菌とは？

第一に、胃と腸の粘膜に炎症糜爛面があれば、それを丁度、創藥の如く被覆して治療する作用。

第二に、胃腸內の有害物質と腐敗醱酵物を、その藥質中に吸着して大便中に排出す作用。

第三に、腸內に繁殖する無數の有害細菌を、殺菌する作用。

即ちトモサンは　一般の胃腸藥に有り勝ちな消化とか榮養とかは第二の問題とし、何よりも先づ、粘膜の炎症、糜爛面を治療し、胃腸內の毒素と腐敗醱酵物を消掃し、有害細菌を殺菌する點に作用を集注したのが特長であります。

最近著るしくトモサンの需要量が增大したのは、實に此の特長が認識されて來たからです。

永年の間いろ／＼と手を盡くしたが、どうも思はしくないと言ふ慢性胃腸病の方は、此の新らしき胃腸藥トモサン特有の、被覆、吸着、殺菌作用を御實驗なさる事を、お奬め仕ります。

本劑は作用強きも、何等の副作用なし。故に大人は勿論小兒にも安んじて服用せしめ得

價格低廉！

五〇錠入（約十日分）　七〇錢

一五〇錠入（約一ケ月分）　一圓七〇錢

六〇〇錠入（得用）　五圓五〇錢

各地の藥店及びデパート藥品部にあり。若し品切れの時は直接販賣元へ御注文を乞ふ。代金引換にても御郵送致す。

東京市日本橋區本町三ノ一

販賣元　友田合資會社

電話日本橋（24）[illegible]　振替口座・東京・[illegible]

トモサン説明書進呈

T.534

テストの首尾も上乘
六月一日初放送
ローカルを盛り全國中繼
華々しくスタートを飾る

☆清津放送局☆

…躍々進北鮮に微笑ましい文化のひとときを醸へるアナ君の聲だ…清津の清津放送局では過般來試驗放送を開始したがテストの首尾も極めて上乘なので愈よ來る一日

〃J・B・C・K…こちらは清津放送局であります

【清津】から本放送を開始することとなり當局では準備に忙殺されてゐる、同日は全國中繼を始め巧なローカルプロを取混ぜ華々しく歴史的なスタートを飾る筈である、因に同局では五日北鮮地方官民約三百名を招き盛大な開局祝ひを擧行する

芙蓉の鑛泉 開發の計畫

【清州】郡内芙蓉面文谷里には古來鑛泉(炭酸水)が湧出し現に各地から浴客が集まつてゐるが同地は京城驛技江驛から約十町を隔て交通も便利なので將來遊覽地として發展の可能性があるところから目下芙蓉面當局で同鑛泉の開發計畫を目論み諸般の準備を進めてゐるもの、現在の湧出量は一日僅か二十石程度に過ぎないので清州郡當局では本府鑛産當局から技術官の派遣を仰ぎ同鑛泉地帶の地質調査その他鑛脈調査をして貰ふこととなつた

學校でも家庭でも お話は國語で
先生も一層國語の力を養へ
忠北當局のお達し

【清州】忠北道學務當局では國民精神の徹底強化上學校における國語常用が重大性を有してゐるのに鑑み管下公私立學校を通じ左の方針に則り國語教育の徹底と刷新改善を圖ることとなり、この程各郡守へ通牒を發した

學校内における職員生徒兒童の國語使用は授業時間中は勿論運動時間中でも生徒兒童相互間殊に職員相互間で努めて國語使用の勵行を期すること▲國語科の話方及び讀方指導法には特に研究改善を加へ、一層發表能力の増進を圖るため適當な指導を行ふと共に郡教育會で研究會、發表會の開催を奬勵し且發表能力の増進を期すること▲國語教育をもつて獨り國語科のみの任務たらしめず各教科目の教授を通じてこれが徹底を期し特に話方發表能力の指導に努めること、▲普通學校では學藝會等を開催し話方の練習を徹底せしむると共にこれを國語家庭化の礎たらしめ父兄姉に對する國語の講習等を奬勵すること▲私立學校にあつては教員生徒兒童共に特段に督勵し熟達を期すること▲普通學校教員の國語力增進につき適當な施設を講ずること

忠北小學校長會議

【清州】忠北道では六月十一、二兩日清州小學校で道内小學校長會議を開催することに決定、吉崎内務部長、山脇學務課長及び山崎視學も臨席し研究教授をなす筈で會議終了後は一同吉崎道廳地方を視察する

忠州郡の水稻品種改良

【永同】忠州郡では從來一般農家で栽培してゐる水稻中『陸羽』は收穫量が少く米質も不良で需要地から歡迎されないので今年から『南鮮二〇號』を追加すると同時に既定第五期計畫の一部を變更し作付面積八千七百廿一町二反歩中『陸羽』六割四分、『中銀』二割一分、『南鮮二〇號』一割四分、計八千三百二十三町七反歩を目標と定め水稻優良品種の更新普及を圖ることになつた

忠州税務署 近く廳舍新築

【永同】忠州、堤川、丹陽、陰城四ケ郡を管轄區域とする忠州税務署

この一戰を偲ぶ
無條約第一年の海軍記念日
仁川神社で記念式

【仁川】廿七日、無條約第一年の海軍記念日を迎へて仁川では府海軍協會支部、海軍協會分會、青年團、國粹會支部、消防組の六團體合同主催で仁川神社境内で午前九時から記念式を擧行、官民一千餘名參列して修祓式につぎ國歌合唱、詔書奉讀、皇居遙拜、萬歳を三唱して嚴肅裡に式典を終了、引續き本年度の退職者十二名の報告祭あり、それより公會堂で記念祝宴を催し一方各學校では早朝神社參拜後非常時局に相應しい講話を行ひ非戰時に對する認識の強化を圖り又、府内は勿論從業中の船も悉く國旗を掲げた

農振打合會

【永同】郡農村振興委員及び擔任者指導員打合會は十九日午後一時から郡會議室で開催、夏秋蠶及び雜穀栽培方法を奬勵することとし午後四時散會した

現地將試驗

【清州】忠北衞生課では二十八、九兩日現地將試驗を施行

光增す鮮滿一如
待望の會寧大橋、六月六日
盛大に起工式擧行

【會寧】鮮滿を結ぶ國際橋〃會寧大橋〃の起工式は愈よ六月六日をトし會寧府外の架設地點で滿洲國主催の下に鮮滿官民多數列席し盛大に擧行することに決定した、當日の式典は午前十時から神式により厳かに始まり滿洲國側からは大臣のほか民政部土木局長、間島省長、龍井街長、圖們建設處長以下多數、朝鮮側からは本府代表を始め咸北知事その他、軍部代表、工事施工者、地元會寧の官民など關係者約二百餘名が參列する豫定で、中島圖們建設處長一行は二十四日會寧各方面へ挨拶した

あつて軍事、交通、産業上から重視されてゐるものであるなほ同橋は豆滿江國際橋のうち滿洲國施工の第三番目で大倉組の手で施工されるが同國政府から七十萬キロの工事用セメントが供給される

明年秋には完成
全長二百米の堂々たる鐵橋
今年中に橋脚竣工

この待望の新橋は全長二百九十五米、有效幅員六米、プレート・ガーダー式の堂々たる鐵橋で今年中に橋脚全部を竣工し明年秋完成す　る筈であるが將來會寧から雄基への經て延吉へ結ぶ國際道路の要衝で

若妻訴へらる

【清州】二十六日午前十一時頃清州警察署刑事室へ支那人が妙齢の朝鮮美人を引張つて來て告訴した、同女は大邱府南山町曾相莫(三)の妻金昌務(二)で去る十三日頃夫婦連れ立つて清州へ來り清水町某飯人宿に投宿したが旅費も使ひ果して困つた擧句、同日本町二丁目支那料理屋文華園を訪れ曾相莫の妹だと偽り西眞柳と變名して前借金二十五圓で雇はれたもの、相文は大いに離れてゐることの寄さに困り果てて實相は實は妾の中人だと打明け通謝といふことに話しなつたがその後たうとう前借金を踏み倒し

秋播の豊作に反し
春播麥は大不作
田作の麥も大減收と判り
慶北で春播を廢止

【大邱】昨年の麥作大豊作に鑑り上つた慶北道ではその狀況を各郡に亘つて調査したがこの結果廿五日、秋播麥作は何れも上乘であつたのに反し中北部地方の春播二毛作は殆ど收穫皆無といふ狀況を呈し、田作麥も著しく收穫を減じてゐることが判つた、慶北の全麥作面積二十四萬町歩のうち春播は約三萬二千町歩で此うち春作二毛作は一萬六千町歩であるがこれが收穫皆無は現在未曾有の凶作を傳へられてゐる際であり奇異の感に打たれてゐる、よつて道ではこの事實に鑑み春播麥作を廢止、一擧に秋播とすべく徹底的な麥作改良に乘出すこととなつた

達川江堤防 明年度着工

【永同】昨夏未曾有の大水害で決潰した忠州の達川江の堤防工事は總工費約三十萬圓で明年度から着工することに内定した

水原署射擊大會

【水原】恒例水原署射擊大會は多數來賓を迎へ二十五日午前八時から獨虹門外射擊場で擧行、盛況裡に午後四時終了し賞品授與式後公設運動場裏山で盛大な祝勝の宴を張つた

清州農業校移轉
鎭川街道の近くに
理想的な敷地決定

【清州】既報、現在の清州公立農業學校々舎は建築既に古く且實業教育が益々重要性を加へて來た折柄、同校の設備は時代の要求を滿たすに足らず増築するとしても敷地が狹隘で、それに實習地の擴張も出來ないので道當局では本年度から從來の生徒募集數五十名を百名に增員すると共に新規事業の一として總豫算二十四萬圓を投じ同校の移轉新築計畫を樹て新年度早々から移轉敷地の選衡に腐心中のところ最近、内德町地内忠州鎭川兩街道の分岐點から數町離れた鎭川街道近接、内德町内の大部分で新川里所屬の一部に跨る畓、田、山を含んだ七萬坪(校舎及び實習地)を移轉地と決定、各土地所有者との土地買收交渉も極めて順調に進みそれぞれ承諾を得たので近く土木課に依頼して測量する段取りとなつたが同敷地は實に理想的な場所で學校職員の舍宅も同敷地近くに建築する計畫になつてゐる

邱師の農村委託生

【清州】既報、大邱師範學校では明春巣立つべき生徒をして農村教育の實地研究と體驗を積ませるため忠北道内模範的普通學校たる清州郡南一、報恩郡懷仁、沃川郡沃川、槐山郡青川、陰城郡甘谷、忠州郡大召院、堤川郡白雲各普通學校に一校二名宛計十四名の生徒を委託することになつたがこれ等生徒は二十六日午前十時、忠北道廳に出頭の山路學務課長と田中視學から種々の訓示、注意を受け同日それぞれ各普校に赴いた

體操研究會

【清州】來る二十九日午後一時から小學校で市内公立初等學校職員及び中等學校體操擔任職員が參加の上體操研究會を開催することになつたが同校吉川、酒井、小柳三訓導が實地指導をなす筈

〃京日〃一色の夕の
新人群にテスト
第三日の出演申込者大洪水
豪華プロ準備進む

【平壤】本社が二十萬平壤府民に贈る待望の平壤放送局竣工開設廿五周年記念府民大慰安會は六月一日から四日間に亘つて毎夜七時より平壤新公會堂で開催されるが、この盛大豪華な催しもいよいよ明日の切迫と共に萬般の準備が完了、愈々開幕を待つばかりとなつた、四日間に亘る慰安會はＪＢＢＫの平壤中繼放送と共に完全に京城日報一色で塗潰される筈であるが、第三日目(六月三日)の〃新人藝術の夕〃に出演する新藝の達人は申込みが多數のため時間の關係上全員の出演困難となり制限の餘儀なきに立到つたので廿五日午後四時から鐵道ホテルに委員の打合せ會を開き、平壤放送局側から大野放送主任、諸井主任アナウンサ、放送局側からは山本編山、南宗大、外平壤演藝部主任林記者と本社小西支局長出席協議を行つた結果、來る廿八日出演者のテストを行つて府民の期待に反せざる豪華プロを編成することに申合せ同七時散會した、なほ平壤券番美妓廿餘名は特別出演することとなり目下出演物の練習を續行してゐる

北海道博に出品

【清州】忠北道では七月七日から五十日間北海道小樽市で開催される北海道大博覽會へ道内朝鮮館に左の生徒製作品を出品することに決定し手配中で殊に清州高普からは學校教練實施狀況寫眞を出品の筈

清州郡山外普校より地方色濃かな蒸籠▲鎭川郡草坪普校より地方色豐かな石器▲堤川郡白雲普校より大工品、ステッキ其他

鎭川にチフス

【永同】鎭川郡鎭川面邑内里、同面新井里に各一名の腸チフス患者が發生したので警察當局では防疫に努めてゐる

鎭川郷軍役員會

【永同】鎭川郷軍分會では二十三日午後八時から役員會を開催し馬場分會長を顧問に、立野小學校長を分會副長に、川崎醫師を主任とし消防部長、地產業技手を幹事にそれぞれ推薦した

咸中線は必ず敷設させる
〃今にみてる給へ〃と
岸川課長凄い氣焔

【咸興】岸川土木課長は地の上に甲咸線、道鐵の開通と順川咸興間の一地點とが開かれてゐる咸中鐵道を敷設し興南の港を修築する、そして平元線が出來、端豐線が開通し、吉惠線に汽車が走れば占めたものだよ、見給へ君、どこの道に産業鐵道三本の縱貫線と縱橫局線と併せて四本動いてゐるところがあるかね、目下は中小河川の改修で人手が足りないので本格的な資源調査を進められず困つてゐるがそのうちには誰かに物にしてみせるよ、技術家といふ者は七面倒な數字が基礎だからこれが確實に集計されゝば實際的な高いとか低いとかはそりや素人の言ですよ其内きつと本府や鐵道局を納得させるやうな數字を列擧して咸中線を敷設さしてみせると、とても熱心だ、なほ同課長は元山港の有する經濟圈と咸中鐵道、特に咸中線、豊山線、端豐鐵道、惠山線の資源調査に觸れ興南港の經濟圈内の資源調査に

三萬圓投げ出す
安城の德望家朴弼秉氏
農學校設立基金に

【安城】安城の富豪朴弼秉氏は道會議員として十餘年地方のため盡した篤志家であるが今回の道會議員選擧に際し地方の爲め道を譲る意味で立候補を辭退しこれを機會に宿年の懸案になつてゐる農學校設立の爲め今回私財三萬圓を投げ出したので地元民は大いに感激し直ちに期成會を組織して目的達成に邁進することになつた

報恩金組委員會

【永同】三十日金融組合三十周年記念日をトし報恩金組では增資運動を行ふ從來の熱意を倍加して協力すべきだと激勵してゐる

記念會を開催、その席上で二十年勤續役員及び模範組合員等の表彰式を行ふ

農家更生指導研究

【永同】忠州郡では二十八日管下邑面吏員を集めて農家更生と指導原理に就いて研究

漁港と道路改修
變更起債五十九萬圓を議決
清津府の臨時府會

【清津】府では廿四日午後一時から臨時府會を開催 十二年度一般會計歳入出追加豫算案と十二年度一般會計臨時部事業費中漁港擴張費及び郵便局新驛前道路改修費變更府債を附議可決した、右は漁港擴張費中用地買收費に不足を生じた十一萬二千圓を更に計上、新に起債を起さうとする郵便局、新驛前道路改修費充當のため四十八萬四千圓を併せて金五十九萬六千圓の起債を起すこととなり借入先は

▲漁港擴張工事費として咸鏡北道々費から十八萬圓以内▲漁港擴張用地買收及び家屋移轉補償費として朝鮮簡易生命保險積立金の預入に依る預金部資金又は確實なる銀行より借入金三十一萬六千圓以内▲郵便局新驛前道路改修費として咸鏡北道々費より借入金十萬圓以内で年五分以内利率で十二年度中に借入れ十三年度から十五年に半年賦若くは均等償還の方法による　終つて内地旅行者及びその旅費を協議し午後三時半散會、出席者十四名

惠山法院支廳
いよ〱機運熟し
來年中には實現か

【咸興】高地帶の住民、特に惠山邑民多年の要望であつた惠山法院支廳設置問題は愈よ前途に一縷の光明を認めるに至つた、即ち府法務局では司法機構の擴張、司法機關運用の萬全を期し本年度から機構擴張第一期工作として機關新設の急を認め全鮮各地に對し人文、重要な箇所につき實地調査を行ひ計畫を進めてゐるが、惠山支廳問題もその中に含まれ、目下咸興法院で細部な集計を調査中といはれてゐる

何しろ道内高地帶の主要都市として相當殷盛を極めてゐる惠山に裁判機關がない爲め訴訟事件などは罪質の關係上咸興或は京城まで出廷し權利を主張することが出來ず大低のものは不利と知つても泣寢入りするといふ狀

清州の俳句會

【清州】清州俳句會では去る二十四日佛心寺で句會を開催、出席者は八名で兼題は雛、春愁、通題五句、席題は囀り二句、左は同日の句稿である

春愁や笑ひ給ひて佛の像　松村　白羽
春愁や彈き得ぬギター抱きよする　同　上
囀りの山を控へて関氏邸　橋本　淡水
春愁や香の煙の眞直なる　同　上
囀りや忘れし大根花となる　押尾　吞伴
囀りに障子開けある二階かな　同　上
默々と梨園の下行けり　小柳　細雨
藤一房ヤヂイの卓の明るかり　同　上
囀りの餘りに繁し揺かで立つ　川西　笠人
囀りや河をはさみて二所　同　上
春愁の我に合たき使ひ水　同　上
　波多　梧竹
北道を御膳に近し囀りす　同　上
疑惑の彼方に見ゆる白き雨　田所　茶水
春愁の門に佇む鮮女かな　同　上
春愁の山羊にひかれて歩きけり　村瀬　東白
春愁の糸巻何時か膝に落つ　同　上

なほ次回例會は六月三日午後八時から佛心寺で催すことに決定、兼題は山吹、睡蓮、通題五句で新入の入會を希望してゐる

節婦を表彰

【清州】向上少年會では去る廿六日午前十一時から栄馬商大德里公會堂で節婦の譽れ高い同里韓容九氏夫人李氏(五)の表彰式を官民三百餘名列席の下に盛大に擧行し記念品を贈呈、正午閉式した

清州高女講堂新築

【清州】既報、清州高等女學校講堂新築の敷地は學校組合會通り同校寄宿舍前に決定したが忠北道當局では二十四日附で建設認可指令を發したので近く入札に附する筈

全鮮自轉車競技

【仁川】朝鮮每日新聞社主催の第二回全鮮自轉車競技大會は來る六月六日午前九時から仁川桃山町グラウンドで擧行される筈、觀覽料大人廿錢、學生十錢

仁中の陸上競技

【仁川】仁中では生徒の體位向上を圖るため來る廿八日校内陸上競技大會を擧行

鎭川金組長表彰

【永同】鎭川金融組合長南相明氏は大正二年一月三十一日同組合創立當時から現在に至るまで滿二十四年間組合長として勤勉し組合の爲め盡瘁したので三十日金融組合創立三十周年記念日に當り朝鮮金融組合聯合會本部から表彰されることゝなつた

忠州一普父兄會

【永同】忠州第一公普校では二十二日午前十時から同校講堂に四百四十餘名の父兄が集合し學校と生徒家庭との連絡その他について協議、引續き同校後援會を開催し評議員の補缺選擧をしたが當選者は左の通り
劉鎬源、鄭瀬翰、李元稙

煙草植付檢査

【永同】京城地方專賣局忠州出張所では煙草植付檢査を來る六月一日から同二十七日まで全職員總動員で實施

東穂訓導榮轉

【咸興】公立普通學校首席訓導東穂幸男氏は廿三日附清州小學校首席に榮轉を發令、同氏は在任四ケ年、轉出を惜まれてゐる、なほ後任は内地出向の石山待七氏が廿五日着任

人の動き

▲渡邊仁川商議理事　鐵商部の理事會議から滿洲方面の視察を終へて廿五日歸任

シネマと演劇

愛館【仁川】二十八日より每日晝夜二回上映▲メトロ社超大作日本版『ターザンの逆襲』ワイズ・ミュラー主演モーリン・オサリバン共演▲『沙漠の花園』マルレネ・デイトリツヒ、シャルル・ボワイエ主演▲ニユース

頭髮の汗ムレ 臭み・荒れを防ぐ
新性能の養毛料
ワカミツ

頭髮の汚れや臭みは自他共に不快なばかりでなく、色々な毛髮病の原因です。早速「ワカミツ」をタップリ頭皮にふくませて、指頭でマッサージをし、髮の汚れを拭つて下さい。毛根や頭皮が清淨になつて、嫌な臭ひやふけかゆみも去り、清新な芳香が漂ひ、豐かな營養が毛根に與へられますから、しつとりとした艶のある頭髮になつて來ます。

病的ふけ・痒み 拔け毛を止める
井上博士 掛札先生 協力創製
ワカミツ

禿頭や若禿も原因はと云へばフケや痒みの手當を怠つたからです。ハゲてから慌てるより今のうちワカミツで充分手入れなさる事です。
ワカミツは毛根の異常を正し、フケやかゆみを快く除き、頭皮の機能を増し、毛根に收斂性を與へて病的拔毛を止め、更に毛質を良くして、毛髮を濃く黑くふさふさとする優れた性能を持つて居ります。

うす毛・若はげ 毛髮の若返り
皆樣御信賴の 講談社發賣
ワカミツ

ワカミツは各種毛髮症に對し的確に作用して病狀の進行を止め、毛根の蘇りを恢復し、毛髮の再生發育を促し [illegible] で短期間の使用で禿頭、若禿、その他の無毛症に見違へる若返りを與へ、[illegible] させた方が非常に澤山あります。御試用の上御賞用をお願ひ致します。

定價　普通壜 一圓五十錢　徳用壜(二倍) 二圓七十錢
全國藥店・化粧品店にあり「講談社發賣」と御指定の上お求め下さい
本舗　東京小石川　大日本雄辯會講談社
總代理店　株式會社　玉置商店

脂肪顔で色が黒く　お化粧崩れに悩む　何か！よい手當は

★美容相談★

問　十九歳の女事務員ですが、色の黒い上に脂肪性の顔なので、お化粧しようにも白粉のつきが悪く、殊に會社で執務中などは餘計に早く脂肪が浮いて化粧崩れがして困ります。私の肌に向く何かよい手當をお教へ下さいませ。（東京・節子）

答　皮膚から餘分の脂が分泌されるために、顔が脂ぎるのを、俗に「アブラ顔」と呼んでゐますが、醫學上では之れ脂性脂漏症と謂つて皮膚病の一つに數へられてゐます。この脂漏の原因は未だその全部は判明してゐませんが、何人でも十五歳乃至二十五歳の頃即ち青春期に最も多量に分泌されるところから、年齢と密接な關係のあることはうなづかれます。其他胃腸の障害、貧血、肥胖症、便秘、婦人生殖器障害などにも關係がありますから、若し貴女にかうした疾患がありましたら早速そのお手當をされて過剰の脂の分泌を制限されることが大切です。

そしてふだんは洗顔によつて餘分の脂を取除くことが必要ですが、これにも程度があつて、餘り度々洗つたり、刺戟の强い石鹸や熱い湯などを用ひますと、却つて脂が出過ぎると云ふ逆結果になりますから餘程無刺戟のもので適度に洗顔しなければなりません。亦外用としては昔より硫黄劑が最も有効とされてゐますが硫黄を含んだ白粉を使つてゐる人が用ひますと、硫化鐵が出來て毛孔が黒くなりますからあまりお奬め出來ません。

然し近頃出來たコロイド硫黄又はミチガールですとこの黒れが殆どなくこれを普通の化粧料に五乃至一〇％の割合に加へて使用した丈でも相當効果がみいます。殊にコロイド硫黄は强力な滲透力による色素の溶白、減少力に富んでゐるので、色の黒い肌には絶好の美白素でみいます。最近美肌料として最もその效價を認められてゐるレオン洗顔クリームはこのコロイド硫黄を更に特殊皮膚藥料と共に化粧料に配合せしめてあるので、これを毎朝夕の二回位使用して居りますと、脂の分泌が適度に調節されてサッパリとなり、白粉崩れなどに惱まされなくなる上に、顔の色の黒いのも次第に美白化されて、お化粧も一きは美しく出來る様になります。

酷い脂顔は爽然と　吹出も消え色白に

佐賀縣　高田忠美

拜啓、御貴殿の美御商會益々御隆盛の由御よろこび申し上げます。さて先日はレオン洗顔クリームを早速にお送り下さいまして誠に有難うございました。

早速に使用してみました處、とてもサッパリした氣持になつて、あの毎日々々惱み通してゐた脂顔はすつかりとれて爽かな肌になる事が出來ました。その上顔一面に出來てゐたニキビが次第に消えて行き、とてもせいくした顔になつて參りました。まだ使用し出してから幾日も經つてゐませんので全快とまでは行きませんが、顔の色まで驚くほど白くなりましたので家人もびつくりしてゐる次第です。これみなレオン洗顔クリームのお蔭と心から感謝に堪へて居ります。尚續けて使用して行きたいと存じますから御手數でも小瓶一ヶお送り下さいませ。代金は先日振替にてお送りしましたから宜しくお願ひ申し上げます。かしこ。

島育ちの赤黑い顔が　お化粧も樂な色白に

宮崎縣　高田まつ子

若葉の香も樂しい初夏の候と相成りました、折柄御商會の皆々樣には益々御壯健の事と拜察致します。扨て私事苦しいソバカスと色黒で大變困つて居りました。

半年前から御商會發賣のレオン洗顔クリームを使用してをりました處お蔭樣で近頃は色も白くなりソバカスもだんくく薄くなり肌には光澤が出て逆もスベくくして參りましたので今暫く愛用してゐたらすつかり取れる様に思はれます。私は島育ちで毎年夏になると日に焦けて肌が赤黑く逆も醜かつたのですがレオンを使ひ出したら日焦もせずお友達から羨かれる程色白く美しい肌になる事が出來嬉しくてなりません。それに毎日使用してゐますと、赤顔が綺麗になりますので、御化粧まで簡約出來ますから今後もずつと愛用して行きたいと存じます。

白粉つきも良く　驚く程色白に

東京　一ノ宮はな

鬱らしい日が續きます。皆樣お變り御座いませんか御伺ひ申し上げます。先日は大變お手數をかけて濟みませんでした。只一瓶の使用であの色黑と脂性がサッパリして顔の色も白くなつて行くのには驚きました。白粉のつきも以前とは全く違つて、とても化粧映えがしますので心から喜んでをります。尚今後も永續して使用したく思ひますから又お手數でも普通瓶一ヶを代金引換で大至急御送附ねがひます。先は右要用のみ申上ます。

（講評）　御存知の如く硫黄自力及び殺菌作用が强いとされて皮膚病や其他種々の方面に應用されてゐますが、更に之が活性のコロイド狀態となりますと効力は數倍となり、且つ全然副作用がなくなります。從つてこれを人の肌に接する時は汗の孔や毛孔より皮下に滲透して色黒の原因をなす色素を消白減少し且つ皮膚面の消毒美化作用を營む事になります。

これは丁度人並以上色の黒い方や皮膚面にニキビ、シミ、吹出物及び小皺等色々の醜いものが出來てゐる方々が極く少量ではあるがコロイド硫黄を含んでゐる硫黄温泉に氣永く浸つてゐれば必ずスベくした純白な大理石を磨き上げたやうな美しい肌になるのと同じ理由です。

最近更にこの極めて保存に困難なコロイド硫黄を多量に特殊皮膚藥劑科と配合した唯一の洗顔料、レオン洗顔クリームを使ひますと前掲の三氏の如く極く簡單に、而も無害安全に一時の日焦は勿論、色黒、脂顔、ニキビ、シミ、ソバカス其他白粉焦や小皺の惱みから解放され美白な肌になるのです。

「レオン洗顔クリーム」は東京・神田區小川町四六ノ三日本株式會社レオン商會（振替東京八八一番）から發賣されてゐますが、なるべく製造したばかりの効力の强い製品をお使ひになる意味から直接注文の他は三越・大丸・松坂屋・松屋・白木屋・高島屋・阪急百貨店其の他各デパートの全國の支店及少數の特約店のみ販賣してゐます。

遠隔の方は直接發賣元へ御注文下さい。定價は徳用大瓶金三圓四十錢（送料內地十四錢外四十九錢）普通瓶一圓四十錢（送料內地十錢外四十二錢）です。尚代金引替での注文は發賣元へ御申込になれば內地に限り取扱ひます。

ハギレ　二等品卸　松田正商店

副業に軍足　福積軍手

（內地・輸出）紙ナフキン　中林印刷所

金儲　石塚機械製作所

家傳　西天草　神經痛　ロイマチス　が治します　其他痛みと言ふ痛み

結核療養グラフ　發病より全快まで　自然療養社

高尚新職業　日本紅療專門學院

優秀無比國産の

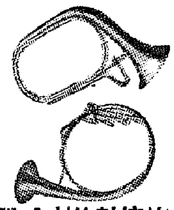

旋律喇叭鼓笛隊　喇叭鼓隊　ラッパ　ドラム　ブラスバンド　御編成ニハ弊店ヘ　諸樂器製造卸型錄呈　大阪市日本橋筋四丁目　中井樂器店　電戎一五二三番

中風

國産家庭用十五種　アサヒミシン　型錄進呈　特約店募集　本社　大阪市旭區赤川町八丁目

たむし　いんきん　ひぜん　あせも　水虫　には　ハイル　朝鮮發賣元　株式會社　木村藥房

胃病國　ユッポン　の一雪辱薬　ノルモ

胃酸過多症に　ノルモザン錠　制酸と鎭痛　胃酸過多の治療　武田發賣　37—354 (ON) E

國際的に效力の優秀を承認せられたる　男性ホルモン　エナルモン

エナルモンは英國ロンドン國立醫學研究所國際會議主任パークス博士により「各種男性ホルモン製劑の効力比較試驗の結果著しく强力なり」と報告せられたる純正男性ホルモン製劑にして……

血色素數、赤血球を増加し新陳代謝を旺盛ならしめ疲勞倦怠感を除き視力、記憶力、思索力を増進し精神的、肉体的活動を活潑ならしむ。

初老期に於ける疲勞倦怠感、睡眠障害、頭痛、眩暈、腰痛、肢端知覺異常、記憶力减退、精力减退、眼精疲勞等に用ひて一般症狀を佳良にし新陳代謝をたかめ、精神的、肉体的活動を活潑ならしむ。

本劑はまた青・壯年期に於て男性的特徴を發揮し得ざる諸種官能性障害に賞用せらる。

【用量】【價格】

發賣元　武田長兵衛商店　製造元　帝國社臟器藥研究所　朝鮮代理店　小西新兵衛商店

武田發賣品　37—669 (O)

たむし水虫に　アスター

京城府西小門町　田中丸病院　普通病室及隔離病室ノ設備有リ　電話光化門（3）一八八五番・一三八六番

RIKEN-CAMPHENAL　Wirksames Campher-präparat gegen Herzschwäche und Dyspnoe

强力・カンフル新誘導体　强心呼吸興奮劑　日英米獨佛發明特許

理研カンフェナール

化學名　10（若しくはペータ）アポカンフェル1アルデヒード

財團法人理化學研究所鈴木梅太郎博士研究室に於て始めて合成化學的製造法により創製されたる强力・カンフル新誘導体にして臨床實驗の結果既知のカンフル誘導体に比し優秀なることを立證せらる

特長
(1) 心臟そのものに　作用初期の抑制作用を伴はず强心藥として働き且つ呼吸中樞　血管中樞にも作用す
(2) 臨床實驗の結果は何等の副作用なく良く强心呼吸興奮作用を迅速に發現し　殊に淺薄なる呼吸を深大に增强する作用は本劑の最も誇るべき點なり
(3) 化學的純合成品なる上　酸化を防止せるを以てその內容及び效果は常に一定不變にして價格亦低廉なり

容量　1.0cc（5管入　10管入　50管入）　2.0cc（5管入　10管入　50管入）

文獻は代理店より醫家に限り贈呈す

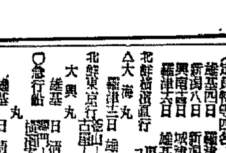

製造元　財團法人　理化學研究所
代理店　株式會社　藤澤友吉商店（大阪東區道修町）
株式會社　田邊元三郎商店（東京日本橋區本町）

RC8

朝鮮郵船出帆

△印ハ船客取扱ヒ

○北鮮新潟直航　長白山丸

新京丸・金泉丸・成鏡丸・栗江丸・金剛山丸・西鮮大阪行・平安丸・慶安丸・釜山丸・仁川丸・京城丸 ほか各航路（日程略記）

京城府南大門通リ五ノ一　朝鮮郵船株式會社　代表電話本局（2）四一九五番

釜山支店　元山支店　仁川出張所　北鮮出張員　京城代理店　安東縣代理店　仁川代理店　群山代理店　木浦代理店　釜山代理店　元山代理店　城津代理店　雄基代理店

九州郵船出張所

釜山出帆

○博多行　毎日午前十一時

○對馬經由長崎行　毎月十二回午後二時

○下關行

九州郵船株式會社出張所　電話二四一一番

南總督發聲 帝國海軍萬歳

きのふ朝鮮神宮前廣場

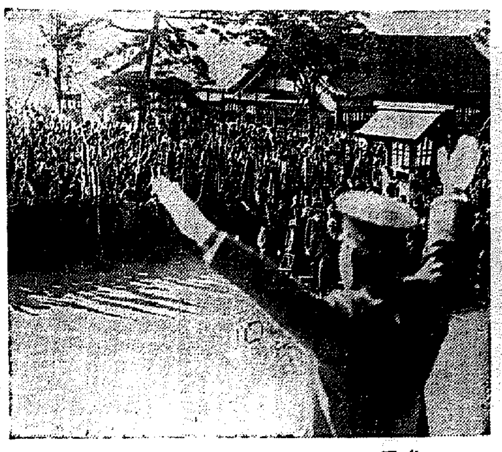

大野海軍協會本部長の式辭

廿七日午後四時半から朝鮮神宮大廣場で舉行された海軍記念日記念式典に大野海軍協會朝鮮本部長代理西村朝鮮部長は次の式辭を代讀した

式辭

茲に日本海々戰記念日に際り閣下各位の貴臨を辱うし記念の式典を舉行するは時局に照して感慨に禁へざる所なり

惟ふに日本海々戰は陸の奉天會戰と共に日露戰役最後の勝敗を決定したる大捷にして其の光彩燦たる戰績は世界海戰史上眞に比儔あるを見ず、帝國海軍が爾來西太平洋上に雄視し帝國の國際地位が一躍して世界一等國の班に列し、國家今日の隆運を招來したるの要因、實に此に胚したりと謂ふを妨げざるなり、爾來星霜流るゝこと三十二、歐洲大戰を經て世界の形勢は殆ど一變し、兵器、戰術の發達亦驚目の該にあらず、特に海軍に於ては華盛頓、倫敦兩條約の効力喪失して新に所謂無條約時代を迎へ、東洋平和擁護の大任を負ふ帝國本來の使命に顧み國防原則確保の上に重大なる決意なきを得ざるの秋に際會せり今や世界情勢非常時局に方り東亞の天地亦多事多難の秋に當る、茲に日本海々戰々果の示ふる所により、天佑、神助が眞に實力の用意ある者の上にのみ加へらるゝ所以を明識し、以て我が國防海軍の維持を之れ圖り、國防の安全感を保障するに獨自の能力を以てすべきは論なく、國民の人意亦此の時艱に處して決意の自ら新たなるものあるを信じて疑はざるなり、茲に當年の偉烈を偲び、帝國海軍の名譽に無限の讚仰を捧げ、而して半島官民の名に於て今後の支援を期せんとす

聊か所懷を陳べて式辭となす

昭和十二年五月二十七日

海軍協會朝鮮本部長　大野綠一郎

四年間の躍進

"住宅難"を尻目に 建築物は二倍

京城の戸數十四萬戸

半島經濟の進展に伴ひ人口の都會集中により建築物は首都京城に年々増加の趨勢を辿つてゐるが本府調査による京城府内の狀況を見ると昭和七年京城府の戸數は七萬九千五百七戸、人口三十七萬三千八百五十二人でこのうち煉瓦建鐵筋コンクリート建六十九、二階建以上六百十九、平屋千四百五十六であるに對し昭和十一年は戸數十三萬八千八百八戸、人口六十七萬八千九百五十二人、これに對する建物は煉瓦建及び鐵筋コンクリート建は二百十一、二階建以上七百十一、平屋二千二十二で四ヶ年間に於ける建築物の躍進を物語つて充分である

滿蘇國境を行く 民族調査隊

今村（城大）教授一行が 一月の豫定で遍歴

種々の種族を抱擁し廣大な領地を有する國家は與つて人類學の研究に没頭しロシアの如きは帝政時代からアジア諸民族の研究を初めとし輝かしい成績を收めつゝあるが大陸政策の擴大と理想を持つ我國にはまだ一つもこれの纏まつた研究のないのを遺憾として起した京城帝大今村教授は昨年頭部の下を潜りながら滿蒙諸民族の調査研究に決定したが今年もこの調査を完成するため同僚佐藤教授と調査隊を組織し七月上旬ごろ民族の展覽會場と稱せらるゝ滿蘇國境のヤクート族の住家に向け出發することになつた、この一隊はヤクート族を約二週間で踏査の後内地、朝鮮、滿民族を始めバルコ、ブリヤート、タホール、ソロン、コサツク、ロシア諸族の散在するハイラル、コロンバイルを約一ヶ月の豫定で通過、熱河を經て歸ることになつてゐるが今村教授は主に諸族の體質を、佐藤教授は描寫、風俗を調査するはずでこの一行の收穫は各方面から注目されてゐる（寫眞は今村教授）

三尾透關老師 けふから傳道

曹洞宗朝鮮布教總監部では大本山特派布教師三尾透關老師を招き講演及び映畫の傳道を全鮮八十ヶ所の曹洞宗寺院及び布教所で六、七[illegible]

酒樽の家

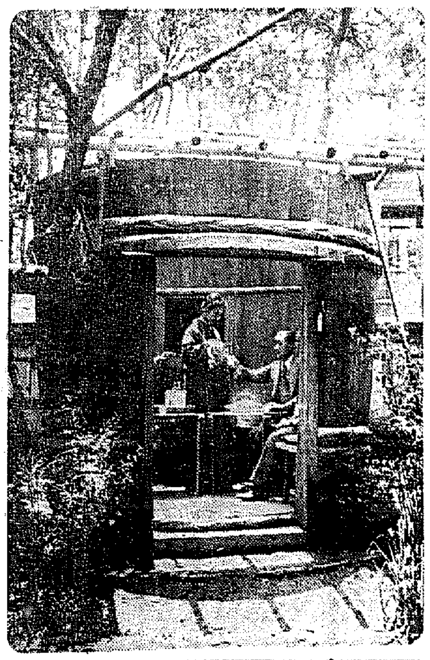

昔ギリシヤにヂオゲネスといふ哲人がありましたが、樽の中にばかり住んでゐたので『樽仙人』といふ異名をつけられました。ところが、これは東京に出來た『酒樽の家』といふ酒場――全部が酒樽づくめといふ趣向で、座席迄が酒をしぼる酒袋、杯が二合も入らうといふ小樽であるなど、酒客もござまで來ると、ヂオゲネス樽仙人、地下で何といふことでせうか、しかし趣向きには異ましいですね

空界は宛ら走馬燈

ドレー機の弔合戰 ラサス氏起つ

百時間飛行を目指し

【ル・ブルジエ二十六日同盟】ドレー飛行士、ミケレッチ機關士の名コンビも途に東京の空を訪ひ得なかつたがフランス飛行界は斷じて屈せず飽まで百時間内でパリから東京へ到達、佛領印度支那を繋ぐ南方コースを開拓する意氣込みで先づ東京征空の壯途に名乘りを擧げたのはエヤーフランスの名パイロット、アルフレッド・ラザス氏機關士モーリス・プーリーク氏無電技師アンドレー・ヴエペール氏の三勇士で機體はコードロン・ゲラーンドだが、二十七日夜までには用意が完全に整ひ氣象通報次第で直ちにル・ブルジエ飛行場を出發、東京に向け處女飛行の壯途に上ることになつた

ラサス飛行士は本年三十八歳、エヤーフランスのダマスク、サイゴン線に從事、プーリーク氏はベールト、サイゴン線に活躍、ヴエペール氏は東方航路水上機を操縦した腕利でフランス空界はこれら三勇士の壯擧により雪辱を期待してゐる

今度の失敗は 惡條件から

佛國航空界大に力む

【パリ二十六日同盟】東京征空の壯舉が相次いで挫折する實情にフランス空界は切歯扼腕の有樣であり、壯舉失敗は無理な計畫からではなく寧ろフランス空界の眞の實力を疑はれる譯ではないといふのが一般の見解である、僅か二百二十馬力の輕飛行機がパリ、ハノイ間一萬一千キロを最大のスピードで飛破して居ることは寧ろ異とせねばならぬと力んでゐる、就中フランス航空協會長デーナッシュ氏は二十六日次の如く語る

今度こそはと思つたが東京を目の前にしてドレー、ミケレッチ兩君が再度遭難に遭つたのはかへすがへすも殘念だ、然し元來ハノイ、東京間といふ長距離飛行は何時天候が急變するか豫想出來ず、どうしても航續力最大の優秀機でなければ不利である

佛航空武官ら 現場に急行

【大阪電話】ドレー機の遭難現場に向ふため二十六日夜西下したフランス大使館航空武官ブルュラツク少佐は二十七日午前六時四十分大阪に到着、プラットホームに出迎へた神戸駐在フランス領事ビエル・デペール氏と打合せたが日本空輸の定期飛行は天候不良のため缺航、食堂車も同樣なので同四十分發の列車で兩氏相携へて岡山に赴き陸路高知に向け急行した

飛行艇墜落し 五名慘死す

堺市で工場に激突

【堺電話】堺大濱日本空輸研究所では廿七日午後零時三十分頃愛知時計製作所の愛知AB四型七人乘飛行艇を大阪木津川飛行場に空輸すべく同所員五名が搭乘して試驗飛行中、堺市七道西町二一七大日本セルロイド化學工場の煙突に機翼をうちつけ、更に同工場のタンクに激突し大音響と共に墜落、機體を木ッ葉微塵に粉碎し搭乘の五名は何れも慘死した

音樂家を夢みて 淑明女高普生家出

驚いた親が搜査願ひ

京城計洞町六三手袋商[illegible]さん二女[illegible]玉姫さん（一七）は淑明女子高普第四學年生であるが、大の音樂好きであるところから音樂専門の學校に轉校したいと昨今兩親にねだつてゐたけれど、兩親がこれを承知しなかつたのでこの程ひそかに女高普を中途退學し去る廿四日午後八時ごろ突如姿を晦まして仕舞つた、心配した玉姫さんの宅では廿七日鍾路署へ搜査方を願出た

エロ虫掃滅 芳香ハイナシン

鮮鐵と府廳が男らしく "惡かつた"と聲明

野球紛擾解消 近く決勝戰

去る二十三日京城實業野球聯盟春季リーグ戰鐵道對府廳第二回戰の際、端なくも選手のファイチングスピリットの度を超して場外に再燃を恐れしむる紛擾沙汰を惹起し聯盟の存立にまで波及せんとする危態にまで陷つてゐたが、其後聯盟理事會を開催しこれが善後策に努めた結果、鐵道府廳兩チーム幹部は各自の非を天下に詫び、將來を誓ふを申合せ廿七日夜兩者及び聯盟當局は次の如き聲明書を公表して今回の事件は圓滿に解決し近く決勝戰を行ふことゝなつた

野球聯盟

五月二十三日舉行の當實業野球聯盟春季リーグ戰鐵道對府廳の第二回戰に於て、兩チームの間に屢々惹起した感情の衝突は兩者に遺憾であつて、斯る事件を惹起した兩チームは衷心より陳謝の意を表してゐる次第である

協議の結果鐵道、府廳兩チームは共にその非を悟り、將來斯る紛擾を絶對に起さざる様相戒めると共に、斯道の爲相提携し精進する事を誓ひ誠意を披瀝せるを以て、此際にスポーツの淨化を申合せ本事件の圓滿なる和解解決を見るに至つた次第である

鐵道局

【總督府小林利一】去る二十三日の京城實業野球聯盟春季リーグ戰に於ける京城府廳對鐵道局チームとの試合に際し、一部選手間に共狂の餘り惹起致しました紛爭は、神聖なるべきリーグ戰史上に一抹の汚點を印するものとして眞に遺憾であります

惟ふに血氣盛りの選手として大切な試合に臨み、周圍の雰圍氣に拍車附けられて興奮し、勢ひ狂の餘り一時前後を忘却した行動に出ました事は、京城球界に於ける實業野球聯盟リーグ戰の指導的地位に顧りみまして誠に重大なる責任を感じ（監督の立場にある私共として誠に申譯ないので）るものであります、茲に一部の選手の行動に就き一般社會に對し深甚なる遺憾の意を表しますると共に、該に選手一同に戒告して將來絶對に再び過なきを期する次第であります

府廳

去る二十三日對鐵道二回戰に於[illegible]

けふの天氣

曇り一時雨

話の特題

☆…京城大和町二ノ七一[illegible]次郎さん＝假名＝は借家人の峰田和男さん＝假名＝に借家明け渡しを要求したところ、理由が通らぬ立退は嫌だと頑として聞き入れぬので、已むなく期限つきの強制執行と強氣に出たら、峰田さん隣家にサッと引き越して期限前了までは俺の借家だと田淵さんに嫌がらせのためか週哭一番で營業を始めた

☆…噂を伝[illegible]かれトンガラかつた田淵さん、警察へ事情を持ちこみはしたものの、土壇場が面白すぎて一時お預かりになつた

☆…家賃滯り上げの[illegible]家主の稼行するさなかに、これはまた[illegible]に[illegible]する店子の珍プレイ

[illegible]きまして、御承知の通りあの場合實狀、如何に在つたとは言へ當方選手の一部が血氣にはやり[illegible]に出ました事は申譯なき次第にて將來再びかゝる不始末を惹起せざる事をお誓ひ致し茲に紙上を借りて皆樣に謹んで深く御詫び申上る次第であります

直營バス擴張

民營には補償し 模範路線設定

豫算百萬圓計上

鐵道局では既報の通り近く自動車網調査委員會を組織して直營バスの新線を決定し鐵道の先行代行に要する經費として百萬圓の經費を計上し十三年度以降に大々的に路線擴張を行ふことになつたが、民營業者の營業中の路線を防ぐため目下計畫の[illegible]本年來[illegible]の實施の筈である

これによつて民營業者の蒙る損失を補ふことになるが鐵道局のバス經營の根本方針としては全鮮的に模範路線を設定し經營、施設の指針とするほか、內外旅客の利便に供する路線を開拓することになる模様で岡山に利益を度外視しサービスを主眼とした大型優秀バスを購入して[illegible]

改正ダイヤ

京城を中心に編成

來る十月一日實施のダイヤ改正は京城を中心とする新線で鐵道局では編成を進めてゐるが新たに京城始發の列車から急行列車にスピードアツプされる釜山、奉天間の第五、六列車は現在の所要時間十八時間十五分を約二時間短縮することゝなり更に下り奉天行第五列車は京城着で一般連絡を打切り約三時間の間隔をおいて奉天行列車となつて發車することになるので從來の通り京城から便利になることになるほか京城、釜山間の不定期急行一〇〇七、八兩列車の不便延長運轉に安東まで延長し輸送緩和を圖る筈である

鐵道局に新設の電氣課

鐵道局では既報の通り六月一日から電氣課を新設するが同課では電力及び電氣通信施設、電力の發生及び供給、鐵道電化に關する事項を司り現在線と將來線の電化計畫を促進することになつた、更に建[illegible]

"白白教"後日譚

殺されたのではないかと 肉親から搜査願が殺到

邪教白白教事件の搜査本部である東大門署特搜本部では既報の如く一味の取調と併行して死體の發掘に努めてゐる折柄、各地から『私の親類の者が白白教を信じてから行方不明となつたが殺されたのではないであらうか』との問合せが殺到[illegible]

その取調方を願出た

[illegible]も非常に同情してゐるが何しろ死體が不明で困つてゐる

朝鮮一の銘酒 朝の花

[illegible]の兩月に亘つて無料[illegible]することゝなり、廿八日午後七時半からその皮切りとして若草町若草劇場で開催することゝなつた

第二高女の創立記念式

開校十五周年を迎へた京城第二高女では二十九日午前九時半から記念式典を舉行、生徒作品の展覽會バザーを催し、午後二時から音樂會を開き、卅日は午前十時から物故職員生徒卒業生の慰靈祭を舉行、午前十一時半からは十年勤續の職員、操行、精勤、術長を表彰、午後二時からは音樂會を開き各校あげて祝賀にひたる

運轉手手帳

京畿道の運轉手全部に配布

交通安全週間で非常な好成績を收めた京畿道保安課ではなほも輪禍絶滅の手をゆるめず交通事故原因の八割を占めてゐる自動車運轉手の大々的訓練に努めることになり『運ちやん教科ABC』を盛つた手帳式のパンフレット五千部を印刷、海のない京畿道のあまくるしいタクシー、トラックの運轉手をはじめ仁川、開城その他道内全部の運轉手に配布することになつた、同パンフレットはポケットに入れるやうな手頃なもので仕事の暇々に運轉規則などを讀むのに恰好なものである

特に考へた點はそのパンフレットの末尾に違反事項の欄をつけて違反事由や事故の有無、保給等を記入して該續の際には必ず京畿交通安全協會の認印を貰ひ、場合によつては保給その他の屆書につても世話することになつてゐる

從つて無暗に事故を起したりメーターをいんちきしたやうな惡質運ちやんは自然淘汰されるわけであるがその趣旨は運ちやんをいぢめると云ふのでなく全運ちやん階級の自衛力を醸成させるのが目的で一たび事故を起して屆屆されても本人の反省如何によつては穏便に免職を緩和し、その代り或る期間だけ營業の監督から遠慮させると云ふやうな風にりん方法も講ずることになつてゐるが運ちやんの稼ぎ向上がやかましく云はれてゐる折とて一般から大いに喜ばれてゐる

關西角力の天龍一行

來月下旬來城

天龍、武藏山等の東京大相撲一行來城の聲價は今年で角界ファンは湧き立つてゐるが、これに先立ち關西角力關脇天龍一行八十名が七月廿六日から四日間京城で例のトーナメント式の肉彈戰を展開することになつた、場所は未定であるが天龍一派の乘地のインテリ相撲大龍の來城は三年振りで、その強味と力量の進境にファンの期待がかけられてゐる

[illegible]設計に設計課を新設、既定建設線の測量及び設計監督に就て研究設計を進めることに決定した

◇[illegible]氏（京仁合同飲料株式會社取締役）豫て胃腸病にて京城[illegible]町一八の自宅に療養中の處廿七日午前十一時病革まり遂に逝去した、享年四十四、告別式は廿八日午後五時自宅で執行

東洋時計 記念品贈答品に最好適 全國到る所の時計店にあり

◇灌漑・排水ニハ定評アル◇ カドダ發動機と ゐのくち式ポンプ

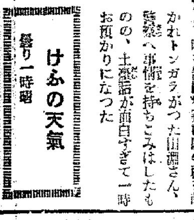

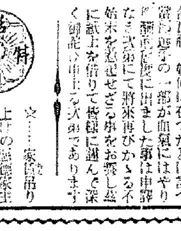

合資會社 泰明商會京城出張所 京城府黃金町一丁目 電話本局(2)3301番・振替口座京城5503番

店員 及外交員募集 年齡廿歳以上希望者は午前中來談の事 京城寶町 明時堂

用達 使ひと紹介の御用は用達部！不動産讓店貸家 京城明治町 中央用達社 電本一八六六番

賣地 [illegible]

賣地 [illegible]

京口案內

花柳病外科 中央 島崎病院 電本2736

皮膚 泌尿 鷲海醫院

岡田乾電池

岡田電氣商會 營業所 第一工場 東京南品川三丁目 電話高輪(44)0285・1040番 0021番 第二工場 東京東品川五丁目 電話高輪(44)1080番 滿洲配給所 奉天浪速通り 電話奉天6667番

齋藤家葬儀御用達 アンダーテーカー ニシヤマ・カンパニー

父德縉儀廿七日午前十一時死去致候間此段謹告候也 五月廿七日 嗣子 齋藤德 妻 齋藤コトヂ 宏

ヨヂロイド 皮膚消毒に 外傷治療に 無刺戟性にしてヨードチンキに優る

◎切傷、擦過傷、化膿性創傷、靴傷の治療及び皮膚、局所等の消毒の目的に脱脂綿に浸し塗布して、効果的確、而も恐るべき丹毒、敗血症等の病原菌の傳染を防止す。
◎殺菌力強大にして泌みず、着色せず、ヨードチンキ、過酸化水素水に優る。
◎尚ほ含嗽及び吸入藥として推奬さる。
50g入 0.30 100g入 0.50 500g入 1.35
各地藥店にて販賣す
本社 東京京橋 ラヂウム製藥株式會社 出張所 京都・朝鮮・奉天

バー [illegible]
求住 [illegible]
貸間 [illegible]
女子 [illegible]
店員 [illegible]

販賣員採用 日本レスター出張所 [illegible]
住宅地分讓 [illegible] 宝六郎
社醫招聘 日本生命京城支店 [illegible]
外務社員招聘 帝國生命京城支店 [illegible]
特別案內
女中 [illegible]
恩給 [illegible]
犬の [illegible]
電話 [illegible]

白き手の人々 〔53〕

吉屋信子作　富永謙太郎繪

父の秘密（十一）

一彥は父の出て行つた後、その部屋の前の廊椅子に腰を下して、煙草を一本ゆつくり喫つた。

（鎌倉も少しまゐつたらうな）一彥は、少し藥が利きすぎたかと思つた、しかし美美と結婚すると言つたのは、別に父への皮肉の氣に出たばかりでなく、まかりまちがつて美美と結婚する事になつても差支へないといふだけの氣持はあつた。

自分達肺病の家庭の因襲的な空氣の中に生ひ立つた稚子について何の目新らしさも感じない一彥は、美美のやうな違つた空氣の中に育つた娘の魅惑すべからざる

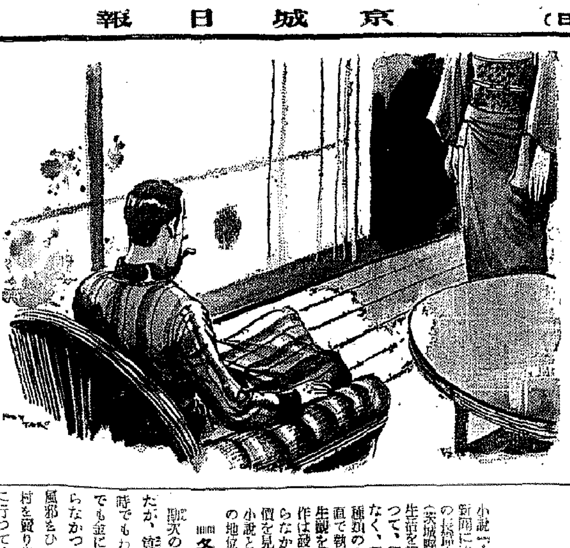

態度や心境が、彼に一つの興味であつて、新鮮な野の花を見出したやうに、かなり好奇心が動いてゐるのだつたから——

『一彥さん、そこですか』

母の稚子が、そはくと落着かぬ風に、息子の傍に近づいて來た、そして一彥の顏を窺する樣に打眺め、彼が悠然と落着いてゐる態度を、むしろいぶかしげに、

『いま、お父樣が大變御機嫌惡くなすつてお出掛けになつたけど、一彥さん、何か言ひ合ひでもしたんぢやないの、お父樣と——』

『いゝえ、別に——たゞお願ひごとを言つたゞけなんですが』

『そのお願ひ事が惡かつたんでせう、又、お金？貴方は此頃、どうも十圓二十圓のお小遣を子供らしく可愛いくねだるのと違つて、何百圓とまとめたお金を欲しいと言ひ出すのだから、ほんとうにお母さん氣になつて仕方がない』

母の稚子は、今日の良人の不機嫌は、一彥が何か又多額のお金に要求した事に起因するのだらうと想像してゐるのだつた。

一彥も、母にさう想像させて置く方が面倒がないと思つて、別に說明もしなかつた。

その代り、彼は母に忘れずに言つて置きたいやうに、

『お母さん、さう、むやみと、金錢の問題は心配しないで下さい。此の間お母さんから戴いたお金で、あの友達の奴、無事に入院費や手術費支拂つて、もう退院しましたよ。その內、お母さんの前後の御好意に對してお禮を言ひに來たいと言つてましたから、明日にも連れて來ますよ、そりや眞面目な好い奴なんですよ、きつとお母さんの氣に入りますよ、竹下君二つていふんです』

『そう、ちやほんとにその肺病炎のお友を助けたわけなのね、それでお母さんも安心しました』

稚子は、如何にもうれしげに、物つと胸を撫で下した態だつた、息子が、自分に多額の金錢を要求したのは、ほんとうにその通り、病氣の學友を助ける爲めだつたのかと思ふと、息子の金錢の使途もはつきりし、戀の無い事も分り、しかもそのお金で助けられた學友がお禮に來たいといふ事もうれしかつた。

『えゝ、えゝ近い內に連れていらつしやい、そして御馳走でもして上げたら好いでせう』

今日の父の機嫌と違つて、母の機嫌は上々だつた、（お母さんは優しい善い人だな）と思ふと、一彥は一寸胸のどつかが痛くなるやうだつた。

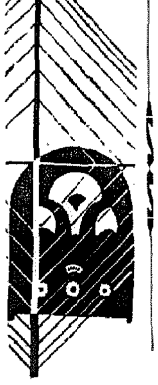

ラヂオ

連續ラヂオ小說 〃土〃

長塚節原作　脚色 依田義賢　演出 瀧口健二

小說『土』は明治四十三年朝日新聞に連載された長塚節氏唯一の長篇小說で內容は著者の郷里（茨城縣結城郡）の貧しい農民の生活を細かく描寫したものであつて、筋で運んで行く手法でもなく、哲學を露骨に出すといふ種類のものでもないが、その正直で執拗な描寫が自ら作者の人生觀を浮き出させてゐる。この作は發表當時はそれ程有名にならなかつたが、その後次第に眞價を見出され、今日においては小說として、明治文學史上特殊の地位を占むるにいたつた

『冬から春へ』

勘次の一家は貧しい百姓であつたが、貧しい百姓は田畑の乏しい時でもわづかな隙を見つけて少しでも金になることをしなければならなかつた。勘次の女房のお品は風邪をひいてゐるのに無理をして村を賣り步く冬至の蒟蒻を仕入れに行つて、病を得てしまつた。家をはなれて遠くの利根川の開墾工事に出かけてゐた勘次はお品の病氣をきいて愕然としてかへつてきた、彼には病氣に要する費用が惡ろしかつたのであるが、しかしお品の病氣は思つた程でなかつたので、ほつとしたが、冬至の日お品の病は激變して、そうして死んでしまつた

勘次には子供が二人あつた。姉のおつぎは十五、與吉は三つだつた。子供をかゝへて、お品に死なれた勘次は途方とした。葬式などの費用で大變な借金が出來てしまつてゐた。彼は働きに出かけてその借金を少しでもなくしたいと思つたが、おつぎや與吉を殘して行くわけに行かず困つてしまつた。そこでお品の實父の卯平といふのは近くの土地の醬油藏の火の番をして働いてゐたが、お品の葬式に來たのをしほに賴んで家にきてもらはうと思つた

ところがこの卯平といふのは勘次とお品と一緒になつた時から勘次を嫌つてゐたので勘次の願ひを聞き入れないで歸つて行つてしまつた。仕方がないので勘次は地主の家へ、賴まれて行つて米などついて日傭仕事をするかたはら、田畑の仕事に、慣れない十五のおつぎをはげまして命がけで働いた……

音樂と文學（第五回）管絃樂

日本放送交響樂團
指揮 宮原禎次
獨唱 槇田都馬子
合唱 ルナ・オリオンコール

一、管絃組曲（源氏物語）

（1）序曲

光源氏の『幻想曲』と『花の舞曲』の二つからなつてゐる序曲である一人間が心に浮殺にみる源氏、幾多の女性連綿を續けてゐる、櫻の花びらが散つてくる、その花の舞曲がいつか、女性の靡揮と化して、源氏に感じられる、源氏はその幻を捕へようと追ひ廻す

（2）夕顏の巻（獨唱付）

夕顏の宿、源氏が訪れる、二人の限りなく美しい戀の歌、戀の綸窃がひろげられる、源氏と夕顏の歌を中心に作曲されてゐる

心あてにそれかとも見る白露の光そへたる花の夕顏（夕顏の歌）よりてこそそれかともみめたそかれにほのぼの見つる夕顏の花（源氏）

（3）葵の上の巻

（イ）車爭ひ

都大路をねりゆく車、群集、祭の日の俳推な情景である。六條御息所の車と、葵の上の車との車が相爭ふ、群集は逃げまどふ

（ロ）葵の上の死

葵の上の將所、病める上のために護多の、祈禱の聲、御息所の生靈が葵の上にのり移り、遂に死す。人々の悲きと嘆き

（4）須磨の謫居

海に程近い源氏の侘住居、彼の普幾多の女性への想ひをはせ、默禱をつゞけてゐる、夕顏の事、紫の事、空の姿を天女の姿と見、その中に若紫の姿を見これを追ふて海邊に走る

二、杉の森と古塚（合唱付）

岡本綺堂氏作、玉藻の前の音樂化である、人の踏れて入らぬ杉の森の奧深く古塚がある、恐ろしい靈が封じこめられてゐる古塚である。塚の中の靈は、今一度世に出て、跳梁を極めたいと、晝夜喘くのである！合唱歌詞なし『あ』といふ音だけを使ふ

今日のプロ

廿八日（金） 第一放送

午前六時（東）ラヂオ體操
同六時三〇分（東）基礎英語講座（二〇） 武內大道
同七時 今日の天氣見込
同七時一分（京）朝の修養 金剛古鑑
同九時二〇分 經講話（四） 伊藤
同九時四五分 氣象通報
同九時五五分 料理獻立（良妹の卵煮）
同一〇時三〇分（大）家庭メモ
同一〇時三〇分（城）家庭講座 アルミニューム製品について 阪大教授 高橋清
正午（東）時報、日用品値段・鮮魚卸値段
午後零時五分（城）立體物語 婿哲學 井口靜波 神田時枝
同零時三〇分（大）國民歌謠 奥の細道、村の少女
同零時四〇分 ニユース
同一時一〇分（東）社會見學 陸軍製絨所見學 東京市荒川區南千住陸軍製絨所より中繼
同二時（東）小學生の時間 安全の話 靑木得三
同二時三〇分（城）家庭講座 愛の敎育の實例（三） 熊谷鐵太郎
同三時一〇分（東）敎師の時間 出版界の現狀 內藤濯
同四時 ニユース（氣象通報・鮮語）
同六時（東）童話 鶴の卵 細川武子
同六時（城）兒童と先生の時間 京城師範附屬普通學校 一、お話と唱歌 海軍記念日 二、朗讀とお話 母の鑑
同六時二〇分（東）コドモの新聞 關屋五十二
同六時二五分（城）調菜講座 干潟利用と貝類の養殖 加藤
同六時二五分（東）英語講座（二十五）（第二放送） A・F・トマス
同六時五五分（東）カレントトピックス
同七時 ニユース・天氣見込・[illegible]紹介
同七時三〇分（京）謠曲〃鸚〃 金剛巖・ほか
同八時（東）音樂と文學（宮原禎次作品）一、管絃組曲『源氏物語』二、杉の森と古塚（獨唱付） 日本放送交響樂團
同八時三〇分（東）連續ラヂオ小說 土（一）長塚節原作 依田義賢脚色 瀧松明擬作曲『冬から春へ』 村田みね子ほか
同九時（東）時事解說 最近の支那を中心として 小室誠
同九時三〇分（東）時報 ニユース（氣象通報 地方へのニユース 翌日の番組）
同一〇時 ニユース（朝鮮語）

第二放送

午後零時五分 鳥づくし外 國關玉
同一時一五分 講演 尹聖相
同六時 兒童と先生の時間 京師附屬普校
同七時三〇分 講演 沈友燮
同八時（東）管絃樂
同八時三〇分 ラヂオドラマ 劇作座
同九時 歌曲 金美

あすの聞き物 廿九日（土）

午前一〇時三〇分（城）講演 矢鍋永三郎
午後零時五分（城）二曲 岡田シゲノ・ほか
同一時 野球試合實況（第二放送）（京城）—京城球場より中繼— 京城實業野球聯盟春季リーグ戰（雨天順延）
同一時一〇分（東）野球試合實況 —明治神宮外苑野球場より中繼 東京大學野球聯盟リーグ戰（雨天順延）
同六時（東）近世日本の英傑 東郷平八郎 東京放送童話研究會
同六時二五分（東）講演 町田道一
同七時二〇分（福）講演 野中季雄
同八時（東）連續ラヂオ小說 森赫子
同八時三五分（東）講談 大岡政談 小金井蘆洲
同九時（東）世界音樂地理（第四回） 藤山一郎・ほか

仁川港出帆豫定

海州行 順山丸 六月一日
群山、鎭南浦行 順山丸 六月二日
新義州、鎭南浦行 大新丸 六月五日

辰馬汽船株式會社仁川代理店
仁川府本町四丁目二番地
株式會社 朝日組回漕部
電話六八二番九六四番五二九番 築港現場五一六番五七五番

美神丸

コシケ 婦人病

夫婦圓滿の喜び 愛の寶庫

自宅で秘密に婦人病を治す法

人知れずお惱みの婦人病に大變理想的な良藥として美神丸は愛用されて居ります。

本劑は病原から殺菌、緩和して子宮、卵巢の奧まで藥が作用して自宅で素人が專門的の手當を自分ですることが出來る用ひ良い小型の藥球で、一週間に一度の手數で、使用中も立働き、入浴勉强、月經、夫婦生活もそのまゝで出來ますから使用してゐる事を誰れにも知られず隱女方は勿論奧樣方も大變感謝されて居ります。こしけ、月經不順、月經痛、下腹內股の引吊り、冷ね込み、夫婦生活の不滿、子寶の無い方は今スグ美神丸を御愛用下さい。

居ながら藥が屆く

一日五錢當りの安い藥價で、五週分一圓八十錢、十週分三圓五十錢、病院用六十週十五圓（素人にも小賣しますよ）お急ぎの方は何週分代引で送れとスグ、ハガキをお出し下さい。

無代進呈 見た新聞名を記入してハガキをお出し下さい美神丸一週分、夫婦圓滿の秘訣、子寶が出來る法、婦人病の最新療法等解說書

本舖 大阪市東區用久寶寺町堺筋 宮內善進堂 振替大阪五七番

淋疾新療藥

獨乙製純カワカワハルツ主藥

Aトリート

カワカワハルツによる淋疾の效果的新療法

最近獨乙の治淋藥界に斷然優位を占むるカワカワハルツ（樹脂）を基本として新創見せるAトリートは急慢性淋疾及消渴に對し快速明徵の效果を以て實驗者の賞讃を博してゐる。即ち

●尿道粘膜に特殊の局所麻痺鎭靜作用を呈して排尿時の疼痛灼熱を消退し頻次渴尿及淋糸混尿を淨澄ならしむ
●尿道內淋菌の發育を遏止し膿粘液の分泌を制止、炎症を消散す
●尿意頻數を緩和し、攝護腺炎、副睾丸炎、或は關節炎等の併發症は最善の效果を奏し、特に淋毒性膀胱疾患の治療に重用せらる

（價）3日量 1.20　7日量 2.50　15日量 5.00　32日量 10.00

各藥店にあり

本舖 大阪堂島 盛大堂製藥所

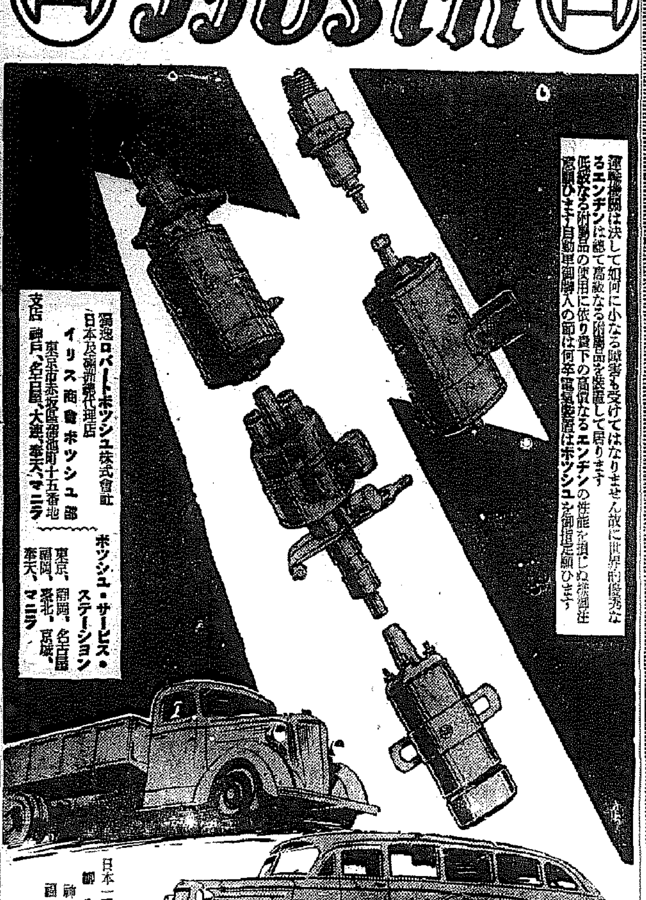

BOSCH

運輸機關は決して如何に小なる障害も受けてはなりません故に世界的優秀なるエンヂンは總て高級なる附屬品を裝置して居ります低級なる附屬品の使用に依り貴下の高價なるエンヂンの性能を損じぬ樣御注意願ひます自動車御購入の節は何卒電氣裝置はボツシユを御指定願ひます

獨逸ロバートボツシユ株式會社日本及滿洲國總代理店
イリス商會ボツシユ部 東京市赤坂區溜池町十五番地
支店 神戶、名古屋、大連、奉天、マニラ

ボツシユ・サービス・ステーション 東京、福岡、名古屋、福岡、臺北、京城、奉天、マニラ

日本一手販賣店 御生商店 神戶、東京 福岡、臺北

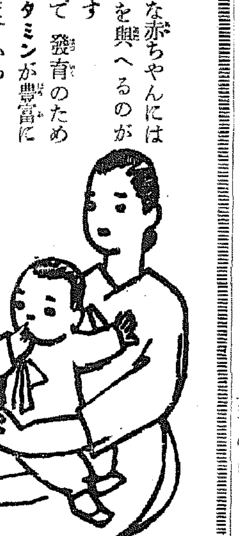

森永ミルク

MORINAGA'S CONDENSED MILK TRADE MARK 森永ミルク Net Weight 390 Grs. MADE IN JAPAN

母乳の不足な赤ちゃんには森永ミルクを與へるのが一番安心です

榮養が新鮮で發育のため大切なヴイタミンが豐富に入つて居りますから赤ちゃんは必ず健やかにお肥りになります

森永製品朝鮮販賣株式會社

安川コロダイン

胃痛腹痛に卓効ある

適應症 胃痛、腹痛、食傷、胃痙攣 下痢、消毒、酒醉、船醉

定價 廿錢、卅錢、五十錢 一圓、二圓

發賣元本舖 安川見榮堂 東京市麴町區永田町二丁目 電話銀座三六〇一番

中耳炎

一番評判のいゝ外用塗付劑

捨てゝ置いては大變

中耳の病は直ぐ腦に來る、腦に中耳炎は生命にかゝはる危險がある。猛烈のうち速効ポリツエル博士の處方になる靈效ある本劑で治療にお努め下さい。

大木耳藥 二十錢・三十錢・五十錢・一圓

發賣元 大木合名會社

普通傳染兩病室完備

イケダ小兒內科病院

京城府[illegible]町一丁目 電話本局(2)一二三四番

池田勝三

わた

布團 卸 小賣

京城府本町四丁目 岩見製綿所 電話本局(2)一六〇一番

石鹼讀本（5）

一度、水につけておいてごらんなさい。しらない間に白くなつてとけてゆくやうでなければヒフを荒らす。

御園石鹼

嶋谷汽船出帆

仁川出帆代理店 日鮮海運株式會社 電話九〇番

×印八樺太行 大連直行（三等七圓）

天海丸 六月四日
日本海丸 六月廿一日
朝海丸 五月廿八日

×印八樺太行、北海道、樺太行（各地急行）

誤樂施設完備ス

切符發賣所前記各代理店並各地ジヤパンツーリストビユーロー

鎭南浦出帆 代理店 朝鮮海運出張所 電話五三九番
天海丸 六月八日
日本海丸 五月廿三日
朝海丸 六月一日

仁川出帆 代理店 日鮮海運株式會社 電話九〇番
日本海丸 五月廿五日
朝海丸 六月三日
天海丸 六月十日

群山出帆 代理店 群山海運會社 電話一四番
日本海丸 五月廿六日
天海丸 六月十一日

木浦出帆 代理店 日鮮海運出張所 電話八四番
日本海丸 五月廿七日
天海丸 六月十二日

釜山出帆 代理店 釜山兄弟商會 電話四〇〇八番
日本海丸 五月廿八日
朝海丸 六月五日
天海丸 六月十三日

浦項出帆 代理店 浦項運輸會社 電話一一番
日本海丸 五月廿九日
天海丸 六月十四日

內鮮寄港地 境、宮津、舞鶴、新舞鶴、敦賀、伏木、船川、函館、小樽、大泊

各驛命令航路 北海道——北海線

北陸、北海道行 春日丸 定期

雄基出帆 六月二日 代理店 國際運輸支店 電話一二七番
羅津出帆 六月二日 代理店 國際運輸支店
淸津出帆 六月三日 代理店 國際運輸支店 電話一八番
城津出帆 六月四日 代理店 北鮮商船組 電話一三番
西湖津出帆 六月五日 代理店 富田商會 電話一八番
元山出帆 六月七日 代理店 朝鮮運送支店 電話一〇番

內地寄港地 伏木直行、新潟、酒田、船川、靑森、函館、小樽

◇各船共最新式優秀貨客船ニシテ案內書進呈 本社及代理店へ御申越アリ次第各號造船案內書御送リ致シマス。荷出帆時日ニ就テハ都度最寄ノ代理店ニ御照會被下度候

神戶市神戶區明石町 嶋谷汽船株式會社

朝鮮汽船出帆廣告

一、釜山出帆
麗水行（急行）每日 午前十時 午後八時 夜十二時半
馬山行（急行）每日 午前九時半 午後七時半
木浦行各港寄港每日 午後一時
元山行（急行）月廿回 午前九時
鬱陵島行 五月中一日十日十六日二十五日
境 延長 五月中一日十六日 午後九時
竹邊行（每日）午後九時
一、九龍浦行（每日）夜半十二時
一、木浦出帆
濟州島行 每日午後九時
釜山行各港寄港每日午後五時

尼崎汽船出帆 阪神行 五月 日

高杉商店回漕部

御代丸 五月廿一日 廿二日
赤城丸 五月廿三日 廿四日
正生丸 五月廿四日 廿五日

右之通ニ御座候間續々御利用願上候

合名會社尼崎汽船部代理店 仁川府海岸町 高杉商店回漕部 電話一〇三番 一〇二〇番（出荷係專用電話）

株式會社 海洋社定期航路廣告

聖淵線 每日往復 寄港 三吉里、大湖芝、大山 代理店 瑞山宗衆運送店 瑞山邑內自動車連絡
舊島線 仁川發午前九時 舊島發午後三時 隔日 寄港 吾池、內里 代理店 瑞山泰安商會運送部 瑞山泰安邑內自動車連絡
唐津線 隔日往復 寄港 曾浦 代理店 唐津運送店
仙掌線 隔日往復 寄港 演中、孔浦里、南元浦 代理店 合德運輸組 仙掌運輸組
溫陽線 月八回 寄港 牢元浦、屯浦 代理店 白石浦運送店
海州線 海州發午前八時 仁川發午前八時 每日 寄港 延坪島 代理店 海州運輸株式會社

甕津、康津、仙掌、溫陽各線ノ仁川出帆ハ滿潮二時間前トス

仁川府港町一丁目五番地 株式會社朝鮮海洋社 電話一〇二一番（營業・宿直）

朝鮮郵船定期出帆

乘客荷物取扱

東京行 江原丸 名古屋、淸水、橫濱、東京 四月廿六日
阪神行 漢城丸 博多、長崎、鹿兒島、三角行 五月廿六日
上海行 漢城丸 釜山、淸津、靑島、上海 五月廿六日
靑島行 平安丸 芝罘、大連、靑島 五月廿六日
錦江丸 六月一日

近海郵船仁川出帆

大連行 元明丸 釜山、大連、雄基、浦尾 五月廿六日

沿岸郵船出帆

海州行 春川丸 五月廿八日
沿岸船 臨時出帆 延坪島臨時出帆
麗江行 每月十回往復 龍湖島寄港
仙掌行 每日出帆、廣津、富田浦 鶴鳳丸 任寶丸
寄港、九頭島白石浦臨時寄港
第一朝運丸 長谷川丸

朝鮮郵船株式會社代理店 日本郵船株式會社代理店 近海郵船株式會社代理店 大連汽船株式會社代理店

朝鮮運送株式會社 仁川支店回漕部 電話（代表番號）一〇〇番 沿岸部八〇四番

大阪商船仁川出帆

阪神行 神安丸 五月三十日
大昭丸 六月三日
第二福井丸 六月七日
名古屋、東京行 江蘇丸 五月卅一日
鎭南浦、安東行 大昭丸 九日
第二福井丸 六月三日

內外各港行並滿洲支那行貨物取扱致候

大阪商船株式會社仁川代理店 株式會社 殿田組 電話四一一番 一二九八番 四二二七番 一一〇番（出荷 入荷 宿直 現場）

阿波共同汽船出帆

威海衛、芝罘、大連行
利通號 五月廿五日午前入港 五月廿七日正午出港
第三共同丸 五月廿八日正午入港 五月三十日午後出港

鎭南浦、大連、天津行
長山丸 五月 日午前入港 六月一日午前出港
第三共同丸 月 日午後入港 日午後出港

▲朝鮮西海岸竝北支航路 乘客ニ付キ便宜取扱仕候 ジヤパンツーリストビユーロー案內

代理店 仁川府海岸町 野口商會 電話二四番